Centre Social Boilly

RETROUVEZ-NOUS SUR :

PROJET SOCIAL
2026-2029
(Cf. page 6)

RAPPORT D'ACTIVITÉ 2025

accolades

L'approches orientée changement

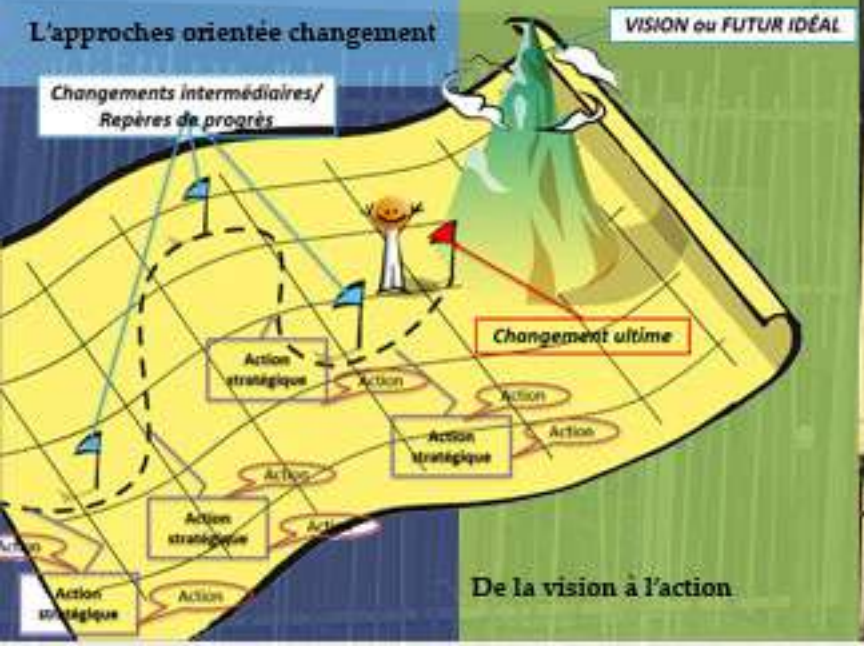

De la vision à l'action

Cofinancé par l'Union européenne

centres sociaux connectés Nord Pas-de-Calais

Tourcoing

Caf du Nord

Nord le Département est là

RÉPUBLIQUE FRANÇAISE

ars

Hauts-de-France

MEL METROPOLE

SOMMAIRE

RAPPORT MORAL 5

SECTEUR ANIMATION GLOBALE ET COORDINATION 7

VIE ASSOCIATIVE 7

GOUVERNANCE 7

L'ÉQUIPE 7

LES ADHÉRENTS 8

LE BÉNÉVOLAT 9

SECTEUR PETITE ENFANCE HALTE GARDERIE « JEAN LAMARQUE» 10

SECTEUR ENFANCE JEUNESSE 19

ACCUEILS COLLECTIFS DE MINEURS 21

SECTEUR JEUNESSE 27

SECTEUR ANIMATIONS COLLECTIVES FAMILLES 40

POLE SANTÉ 44

POLE NUMÉRIQUE 47

BILAN FINANCIER 53

LES CHARGES 55

LES PRODUITS 55

LES MEMBRES DU CONSEIL D'ADMINISTRATION 56

RAPPORT MORAL

Chers membres, chers partenaires, chers amis du Centre Social Boilly,

L'année 2025 restera, sans aucun doute, une année exceptionnelle pour notre association. Exceptionnelle par son intensité, par la mobilisation collective qu'elle a suscitée, et surtout par la profondeur du travail accompli pour dessiner ensemble notre avenir.

Une année charnière : évaluation et projection

L'année 2025 a été marquée par l'évaluation de notre précédent projet social. Ce temps d'analyse et de recul a permis de mesurer le chemin parcouru, les réussites obtenues, les fragilités identifiées et les enjeux qui demeurent sur notre territoire.

Cette évaluation ne fut pas un simple exercice administratif. Elle a été un véritable temps de réflexion collective, associant l'équipe salariée, les administrateurs, nos partenaires institutionnels, mais aussi et surtout les habitants et les usagers.

Ce travail s'est conclu en décembre 2025 par la validation de notre nouveau projet social 2026–2029, fruit d'un engagement collectif remarquable.

Une méthode innovante : l'approche AOC

Pour construire ce nouveau projet social, nous avons fait le choix d'une méthode exigeante et structurante : la méthode AOC – Approche Orientée Changement – accompagnée par le cabinet Accolades.

Cette démarche nous a invités à ne pas seulement reconduire des actions existantes, mais à identifier les changements concrets que nous souhaitons voir émerger sur notre territoire d'ici 2029, avec une ambition affirmée à horizon 2036.

Cinq changements structurants ont été définis :

1. Renforcer l'implication des habitants dans leur capacité à agir
sur le territoire sud de Tourcoing, nous affirmons notre volonté de permettre aux habitants d'être acteurs, décideurs et porteurs d'initiatives. Il s'agit de développer leur pouvoir d'agir et de reconnaître leur légitimité à transformer leur cadre de vie.

2. Pérenniser l'entraide, la solidarité et lutter contre les inégalités sociales
La solidarité n'est pas un principe abstrait : elle est un moteur quotidien de nos actions. Nous voulons l'inscrire durablement dans les pratiques locales, renforcer les dynamiques d'entraide et agir collectivement contre les fractures sociales.

3. Mettre en cohérence les animations de quartier
L'objectif est de structurer, coordonner et rendre plus lisibles les initiatives locales afin qu'elles se complètent, se renforcent et contribuent à une dynamique territoriale cohérente et partagée.

4. Développer une veille sociale active
Face aux vulnérabilités croissantes, notre rôle d'observateur attentif et de relais vers les partenaires doit être consolidé. La veille sociale est un outil indispensable pour anticiper, prévenir et agir efficacement.

5. Construire un chemin familial autour de la parentalité
Nous poursuivons notre engagement auprès des familles en structurant un véritable parcours parental, soutenant les parents dans leur rôle et favorisant le lien intergénérationnel.

Une ambition à long terme : 2036

Au-delà des quatre années du projet social, nous portons une vision à long terme :

Nous souhaitons qu'à l'horizon 2036 :

Les habitants prennent pleinement possession de leur territoire. Ils et elles s'y sentent légitimes, impliqués et reconnus.
Ils organisent, animent et impulsent des temps collectifs, festifs ou citoyens qui font vivre la vie locale.
La dynamique solidaire soit enracinée et vivante, favorisant l'entraide, le lien social et le lien entre les générations.
Les inégalités sociales aient significativement diminué grâce à une action collective inclusive et continue.

Une continuité assumée

Ce nouveau projet social ne constitue pas une rupture, mais bien une continuité renforcée de notre précédent engagement.

La participation des habitants, l'entraide et la solidarité demeurent au cœur de notre action. Ce sont les fondations de notre identité associative.

Une mobilisation collective exemplaire

Je tiens à saluer l'engagement remarquable :
- De l'équipe salariée, pour son professionnalisme et son implication constante ;
- Des administrateurs, pour leur vision stratégique et leur soutien ;
- Des partenaires, pour leur confiance renouvelée ;
- Et bien sûr des habitants et bénévoles, sans qui rien ne serait possible.

L'année 2025 a démontré que notre association est solide, structurée, et capable de se projeter avec ambition tout en restant fidèle à ses valeurs.

Conclusion

En tant que Président, je suis particulièrement fier du travail accompli. Fier de la dynamique collective qui nous anime. Fier de voir que notre centre social demeure un espace d'engagement, d'innovation sociale et de solidarité.

L'année 2025 nous a permis de consolider nos bases et de préparer l'avenir avec lucidité et détermination.

L'année 2026 ouvre désormais un nouveau cycle. À nous de transformer l'ambition en actions concrètes et durables.

Je vous remercie pour votre confiance et votre engagement au service du territoire et de ses habitants.

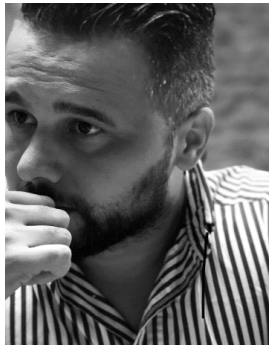

Le Président - Mr Amara AHMED EL MEZOUAR

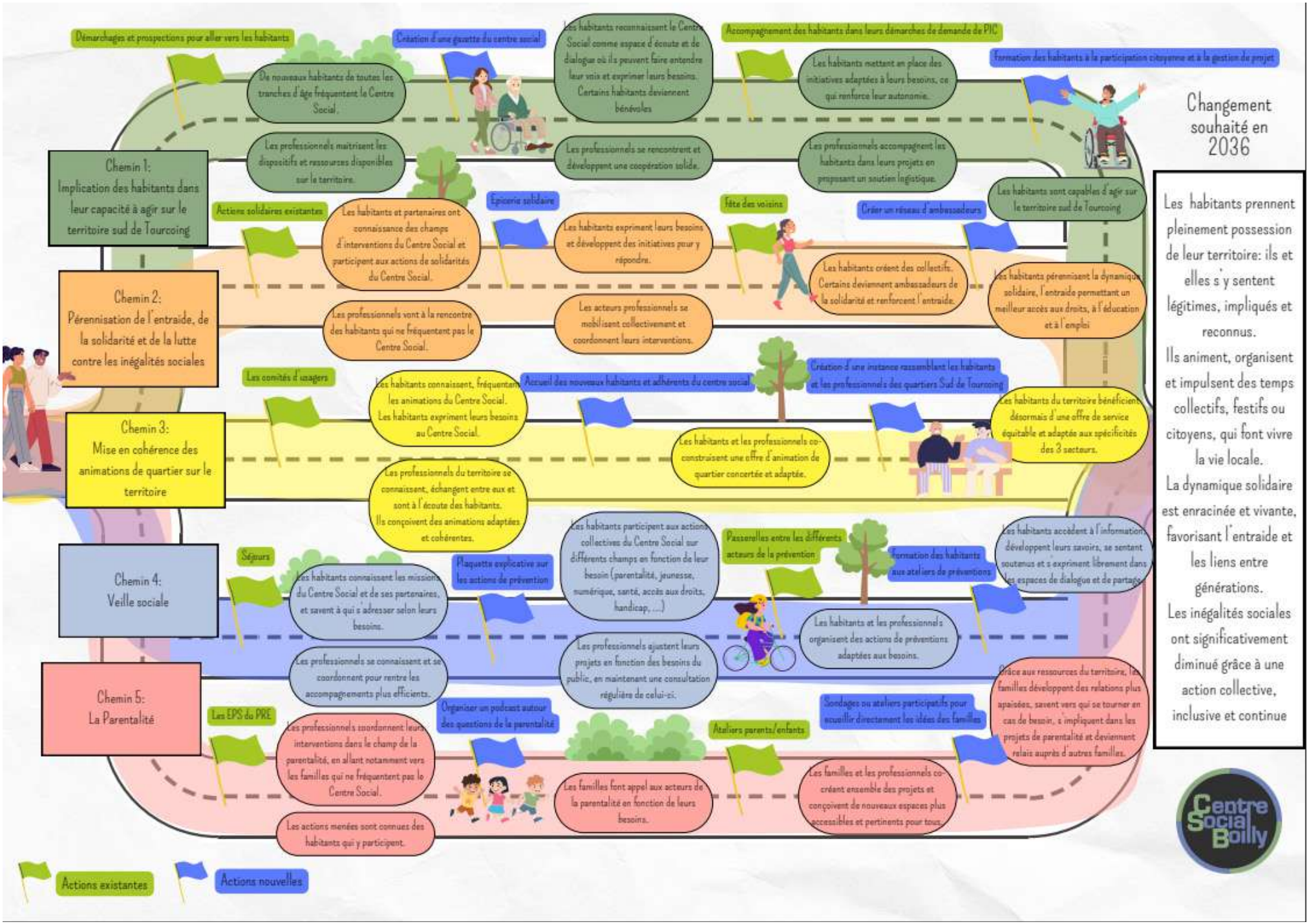
Démarchages et prospections pour aller vers les habitants
De nouveaux habitants de toutes les tranches d'âge fréquentent le Centre Social.
Les professionnels maîtrisent les dispositifs et ressources disponibles sur le territoire.
Création d'une gazette du centre social
Les habitants reconnaissent le Centre Social comme espace d'écoute et de dialogue où ils peuvent faire entendre leur voix et exprimer leurs besoins. Certains habitants deviennent bénévoles
Les professionnels se rencontrent et développent une coopération solide.
Accompagnement des habitants dans leurs démarches de demande de PIC
Les habitants mettant en place des initiatives adaptées à leurs besoins, ce qui renforce leur autonomie.
Les professionnels accompagnent les habitants dans leurs projets en proposant un soutien logistique.
Formation des habitants à la participation citoyenne et à la gestion de projet
Changement souhaité en 2036
Chemin 1: Implication des habitants dans leur capacité à agir sur le territoire sud de Tourcoing
Actions solidaires existantes
Les habitants et partenaires ont connaissance des champs d'interventions du Centre Social et participent aux actions de solidarités du Centre Social.
Epicerie solidaire
Les habitants expriment leurs besoins et développent des initiatives pour y répondre.
Fête des voisins
Créer un réseau d'ambassadeurs
Les habitants sont capables d'agir sur le territoire sud de Tourcoing
Les habitants créent des collectifs. Certains deviennent ambassadeurs de la solidarité et renforcent l'entraide.
Les habitants pérennisent la dynamique solidaire, l'entraide permettant un meilleur accès aux droits, à l'éducation et à l'emploi
Chemin 2: Pérennisation de l'entraide, de la solidarité et de la lutte contre les inégalités sociales
Les professionnels vont à la rencontre des habitants qui ne fréquentent pas le Centre Social.
Les acteurs professionnels se mobilisent collectivement et coordonnent leurs interventions.
Les comités d'usagers
Les habitants connaissent, fréquentent les animations du Centre Social. Les habitants expriment leurs besoins au Centre Social.
Accueil des nouveaux habitants et adhérents du centre social
Création d'une instance rassemblant les habitants et les professionnels des quartiers Sud de Tourcoing
Les habitants du territoire bénéficient désormais d'une offre de service équitable et adaptée aux spécificités des 3 secteurs.
Chemin 3: Mise en cohérence des animations de quartier sur le territoire
Les habitants et les professionnels co-construisent une offre d'animation de quartier concertée et adaptée.
Les professionnels du territoire se connaissent, échangent entre eux et sont à l'écoute des habitants. Ils conçoivent des animations adaptées et cohérentes.
Séjours
Les habitants connaissent les missions du Centre Social et de ses partenaires, et savent à qui s'adresser selon leurs besoins.
Plaquette explicative sur les actions de prévention
Les habitants participent aux actions collectives du Centre Social sur différents champs en fonction de leur besoin (parentalité, jeunesse, numérique, santé, accès aux droits, handicap, ...)
Passerelles entre les différents acteurs de la prévention
Formation des habitants aux ateliers de préventions
Les habitants accèdent à l'information, développent leurs savoirs, se sentent soutenus et s'expriment librement dans les espaces de dialogue et de partage.
Chemin 4: Veille sociale
Les habitants et les professionnels organisent des actions de préventions adaptées aux besoins.
Les professionnels ajustent leurs projets en fonction des besoins du public, en maintenant une consultation régulière de celui-ci.
Les professionnels se connaissent et se coordonnent pour rentre les accompagnements plus efficients.
Chemin 5: La Parentalité
Les EPS du PRE
Les professionnels coordonnent leurs interventions dans le champ de la parentalité, en allant notamment vers les familles qui ne fréquentent pas le Centre Social.
Organiser un podcast autour des questions de la parentalité
Sondages ou ateliers participatifs pour recueillir directement les idées des familles
Grâce aux ressources du territoire, les familles développent des relations plus apaisées, savent vers qui se tourner en cas de besoin, s'impliquent dans les projets de parentalité et deviennent relais auprès d'autres familles.
Ateliers parents/enfants
Les familles et les professionnels co-créant ensemble des projets et conçoivent de nouveaux espaces plus accessibles et pertinents pour tous.
Les familles font appel aux acteurs de la parentalité en fonction de leurs besoins.
Les actions menées sont connues des habitants qui y participent.
Les habitants prennent pleinement possession de leur territoire: ils et elles s'y sentent légitimes, impliqués et reconnus.
Ils animent, organisent et impulsent des temps collectifs, festifs ou citoyens, qui font vivre la vie locale.
La dynamique solidaire est enracinée et vivante, favorisant l'entraide et les liens entre générations.
Les inégalités sociales ont significativement diminué grâce à une action collective, inclusive et continue
Centre Social Boilly
Actions existantes
Actions nouvelles

SECTEUR ANIMATION GLOBALE & COORDINATION

L'«animation globale et coordination» est une fonction constitutive d'un Centre Social qui poursuit trois finalités de façon concomitante :
- L'inclusion sociale et la socialisation des personnes ;
- Le développement des liens sociaux et la cohésion sociale sur le territoire ;
- La prise de responsabilité des usagers et le développement de la citoyenneté de proximité.

Directeur : Abdel HASSAINI

Equipe :
Marie Christine BACQUET, A. Direction
Philippe FOURRIER, Comptable
Leila KOUSSA, Secrétaire d'accueil
Rahmouna HAFID, Agent d'entretien

2049 adhérents contre ***1871*** en 2024.

87 bénévoles pour ***7 106*** heures participent à l'animation d'activités régulières contre ***86*** bénévoles pour ***8 779*** heures en 2024

VIE ASSOCIATIVE 2025
LA GOUVERNANCE

-***18*** Administrateurs dont un Président, un Vice-Président délégué au dialogue social, un Trésorier et une Secrétaire.

- ***1*** Assemblée générale le 24/04/2025

- ***6*** Conseils d'administrations (22/01, 04/02, 27/03, 24/04, 21/05, 02/07, 19/09, 03/10, 09/10, 25/11)

- ***2*** Réunions CSE (Comité Social & économique) (17/04, 20/11)

Budget annuel : 1% de la masse salariale brute

L'EQUIPE DU CENTRE SOCIAL

- ***29*** ETP dont : ***20*** CDI, ***4*** CDD, ***2*** CDII, ***2*** CDD Adultes relais, 2 Apprentis

- Contrats CEE : ***277*** contrats pour ***135*** salariés vacataires et ***238 184 €*** contre ***245*** en 2024

- Contrats CUI-PEC : ***16*** Contrats aidés pour ***120 179 €*** contre ***19*** en 2024

Mouvements du Personnel : 14 Personnels sortants

- 01/01/2025 : Fin CUI-PEC - HASSANI Mahydine, Animateur ACM
- 14/01/2025 : Fin CUI-PEC - WILLEMS Kathalyn, Animatrice alpha
- 31/01/2025 : Fin CUI-PEC - HASSAINI Nabil, Animateur ACM
- 01/04/2025 : Fin CUI-PEC - IDER Yamina, Animatrice ACM
- 01/04/2025 : Fin CUI-PEC - SEGHIR Rania, Animatrice
- 13/04/2025 : Fin CUI-PEC - BOUDLAL Yassine, Animateur Numérique
- 21/04/2025 : Fin CUI-PEC - DEKETELE Devina, Animatrice
- 10/06/2025 : Fin CUI-PEC - FATHI Amina, Animatrice ACM
- 30/06/2025 : Fin CDD - AMAOUCH Hanane, Accompagnement Scolarité Ados
- 30/06/2025 : Fin CUI-PEC – KERRADE Dounia, Animatrice ACM
- 01/07/2025 : Fin CUI-PEC – DIAKHABY Maryama, Animatrice ACM
- 30/09/2025 : Fin CUI-PEC KHAMALLAH Mina, Animatrice / Sophrologue
-le 13/10/2025 : Fin CUI-PEC – EL MOUSSAOUI Adame, Animateur ACM
-le 04/11/2025 : CDD Adulte Relais/CDD – COFFINET Linda, Médiatrice Santé

Mouvements du Personnel : 8 Personnels entrants

- 26/05/2025 : CDI – BOUCHEZ Alexis, Animateur Numérique
- 12/06/2025 : Contrat d'Apprentissage - MASIA Alessandro, Animateur Sportif
- 26/06/2025 : CDD Adulte Relais - KASSOUS Sidi, Médiateur Social et Culturel
- 06/10/2025 : Contrat d'Apprentissage - NGALI Lily, Auxiliaire de Puériculture
- 13/10/2025 : CUI-PEC - SENOUCI Malika, Animatrice ACM
- 14/10/2025 : CDD - COLONNA Sabine, Animatrice Séniors et Lecture
- 12/11/2025 : CDD - BELGHERBI Mohamed, Accompagnement Scolarité Ados
- 22/12/2025 : CUI-PEC - VANDROMME Kelya, Animatrice ACM

-***13*** services civiques en médiation contre ***11*** en 2024
2 au pôle Familles, ***2*** au pôle Petite Enfance, ***7*** au pôle Enfance, ***2*** en Médiateur numérique CRIJ.

- ***117*** vacataires dont ***84*** titulaires du BAFA et ***33*** stagiaires sont intervenus dans le cadre des ACM contre ***115*** en 2024.

- ***30*** Stagiaires ont été accueillis sur nos lieux de travail contre ***21*** en 2024

Accueillir des stagiaires contribue à enrichir les formations par l'expérience et offrir une première expérience professionnelle qualifiante. L'accueil d'un stagiaire permet également de former une personne en adéquation avec les besoins des structures et, le cas échéant, des futurs collaborateurs.

Diplômes :

- ***4*** BAFA financés aux jeunes par le Centre Social Boilly contre ***17*** en 2024

LES ADHERENTS

Être adhérent, à quoi ça sert ?
C'est une obligation. L'association est un contrat régi par la loi de 1901 et le Code civil. Ainsi, l'adhésion requiert le consentement et la capacité des parties au contrat. Votre adhésion au Centre Social Boilly est, avant toute chose, une acceptation :
-Du projet social du Centre Social Boilly. Celui-ci est renouvelé tous les 4 ans. Il est agréé par la Caisse d'Allocations Familiales
- Des statuts.
- Du règlement intérieur.
- Des contrats éducatifs et pédagogiques.

Ces documents sont accessibles au sein du service administratif et à l'accueil du Centre Social Boilly.
Le consentement de l'adhérent doit être manifeste. Pour cette raison, une personne ne peut devenir adhérente sans en avoir fait la demande.
Le mineur peut être adhérent. Il peut même être dirigeant. Pour le centre social, il doit avoir plus de 16 ans.
L'adhésion au Centre Social Boilly est conditionnée par le paiement d'une cotisation de 11 € pour les tourquennois et 15 € pour les habitants des villes voisines.
Ce paiement est accompagné de la signature d'un bulletin d'adhésion dans lequel le nouvel adhérent reconnait avoir pris connaissance des statuts, du règlement intérieur, des contrats éducatifs et pédagogiques, de la charte pour l'utilisation du réseau internet et de l'organisation générale de l'association. Il peut, quotidiennement, manifester sa satisfaction ou son mécontentement concernant le fonctionnement et les activités, mais aussi lors de l'Assemblée Générale qui se tient une fois par an avec l'ensemble des adhérents.
Nous sommes donc dans une structure qui permet de s'exprimer démocratiquement. Les participations supplémentaires qui sont demandées par le Centre Social Boilly (Accueil collectif de mineurs, Accueil de jeunes) sont exigées par la Caisse d'Allocations Familiales du Nord.
Malgré tout, elles sont évaluées pour répondre aux difficultés financières que peuvent rencontrer certaines familles. La faiblesse de cette participation est rendue possible grâce aux subventions de l'État, de la Ville de Tourcoing, du Conseil Départemental, de la Caisse d'Allocations Familiales du Nord.

- **Evolution quantitative des dernières années**

	2017	2018	2019	2020	2021	2022	2023	2024	2025
USAGERS	1429	1434	1513	1234	1463	1788	1818	1871	2049
FAMILLES	948	949	968	792	872	1073	1168	1164	1258
ENFANTS	1051	964	1015	851	1043	1240	1199	1428	1405

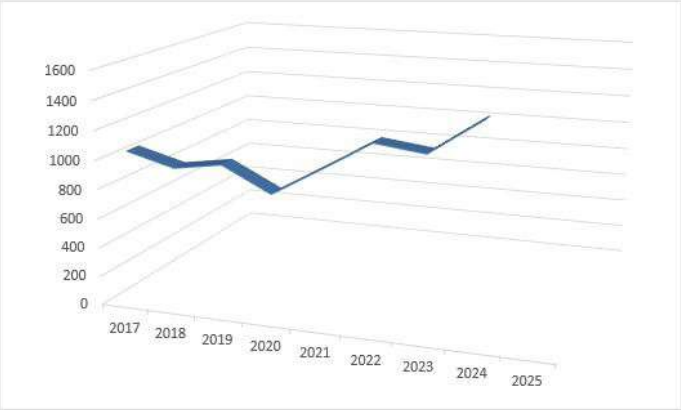

Répartition des adhérents de 2017 à 2025

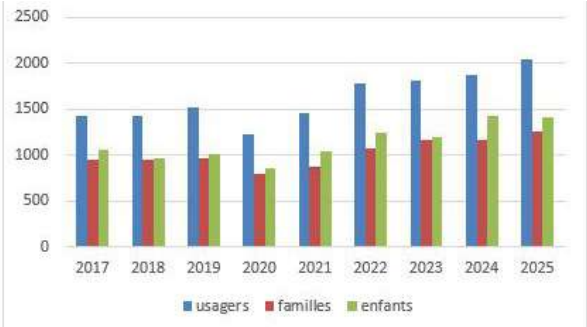

91,76% des adhérents habitent la ville de Tourcoing contre en 2024

56.7% des adhérents du Centre Social Boilly sont issus de nos 4 quartiers et

35.2% viennent principalement des quartiers voisins :(14%Virolois, 5.41% Malcense, 4% Flocon et 3% centre-ville…) et

8.24% des villes voisines de Roubaix & Wattrelos).

Les enfants sont majoritairement les adhérents du Centre Social Boilly à travers nos places Halte garderie, ACM et ateliers Enfants…

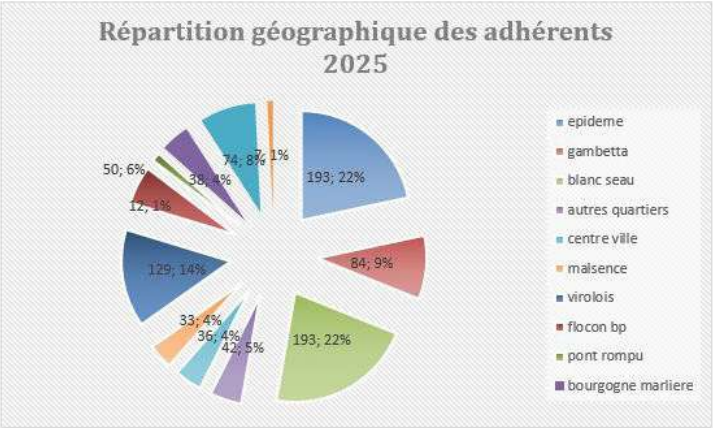

L'application de la participation familiale en fonction du coefficient familial concerne essentiellement les activités des centres de loisirs enfants et jeunes.

Il est à noter que les familles à faibles revenus (QF-1000€/mois) représentent ***85%*** des participants aux activités

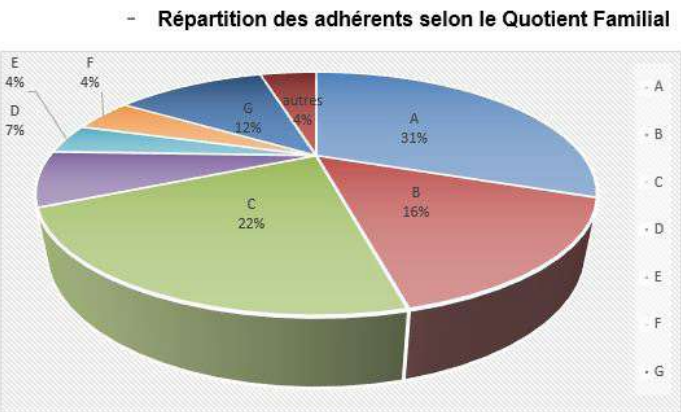

LE BENEVOLAT

87 bénévoles pour ***7 106*** heures participent à l'animation d'activités régulières contre ***86*** bénévoles pour ***8 779*** heures en 2024 :

- 18 réguliers pour la Gouvernance du Centre Social Boilly : ***640*** h
- 10 réguliers pour le Conseil des habitants du Centre Social Boilly : ***420*** h
- 3 réguliers pour des activités à destination des adultes (Alpha) : ***388*** h
- 5 réguliers pour des activités à destination des enfants, petite enfance ***2500*** h
- 2 réguliers pour les ateliers : ***226*** h
- 1 régulier pour l'accompagnement à la scolarité : ***100*** h
- 11 réguliers et occasionnels pour la mise en place de projets : ***630*** h
- 7 réguliers pour Ambassadeurs Santé : ***204*** h
- 30 réguliers pour les Associations (Blanc seau en fête, La rue c'est nous et Divers'cités) : ***1998*** h

SECTEUR PETITE ENFANCE HALTE GARDERIE« JEAN LAMARQUE »

La petite crèche « Jean Lamarque » est située dans le quartier de l'Epidème, une structure annexe du Centre Social Boilly ; C'est un lieu indispensable du quartier, à vocation d'accompagnement, de soutien à la parentalité, de socialisation de l'enfant et un mode de garde adapté aux besoins spécifiques de chaque famille.
La structure accueille 24 enfants uniquement Tourquennois chaque jour (21,71 places d'accueil utilisées en 2025) du lundi au vendredi de 8h30 à 17h30.
Nous proposons un lieu d'accueil et d'éveil pour les jeunes enfants de 2 mois et demi à 4 ans non révolu. Nous avons pour vocation de favoriser l'équilibre entre vie professionnelle et vie privée et l'égalité des chances, dès la petite enfance ; Nous proposons différents types d'accueils (réguliers, occasionnels, urgences) et réservons des places en accueil spécifique :
4 enfants porteurs de handicap, 1 enfant dont les parents sont dans un parcours de réinsertion professionnelle, 1 enfant dans le cadre des places d'éveil et 4 enfants issus d'un parcours avec l'aide social à l'enfance ont été accueillis en 2025.

La vie de la structure est rythmée par les évènements calendaires, les semaines à thème, les actions de parentalité, nos partenariats et la transversalité avec le Centre Social Boilly tout au long de l'année.
Des expositions éphémères tout en couleurs nous anime : La trisomie 21 en Mars, la journée de l'allaitement en Septembre, la semaine Bleue ainsi que la semaine du goût en Octobre et la journée internationale des droits de l'enfants en Novembre et la fête de la sorcière en Octobre.

Coordination :
Camille DUQUESNOY, EJE Responsable
Christelle SANMAZ, Educatrice Adjointe

Equipe :
Lydie GUIMARES, Auxi Puéricultrice
Fadma IKIZZI, Infirmière RSAI
Cindy LOWYCK, Animatrice
Charlotte SCHERPEREEL, Animatrice
Touria RASSON, Animatrice
Lily NGALI, Apprentie Auxi Puéricultrice
Sonia LOULAJI, Personnel de services

L'ensemble de l'équipe met tout en œuvre pour que l'enfant et sa famille puissent être accueillis dans le respect de leur singularité.

Répartition géographique des enfants accueillis

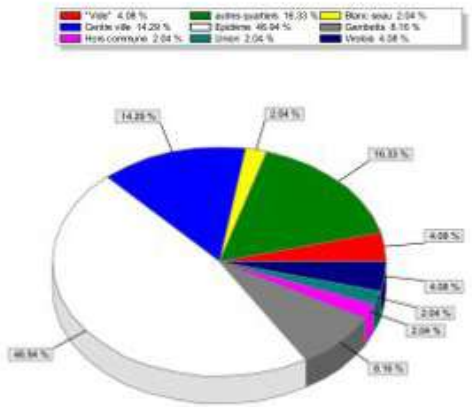

100% des enfants accueillis habitent la ville de Tourcoing avec un déménagement d'une famille en cours d'année sur une ville voisine.

59.18% des enfants sont issus de nos 4 quartiers (Epidème 46.94 %, Gambetta 8.16 %, Blanc seau 2.04 % et l'Union 2.04 %) et ***40.82***% viennent principalement des quartiers voisins. (centre-ville, Virolois) et 15.38% viennent principalement des autres quartiers de Tourcoing)

La structure a ouvert ses portes **217** jours contre **220** jours en 2024

Heures d'ouverture : **1 926** h contre **1 952.50** h en 2024

Familles accueillies : **56** contre **49** en 2024
Quotient familial : De 0 à 1000 : 46.94 %, de 1000 à 2000 : 22.45 %, de 2000 à 3000 : 8.16 % de 3000 à 4000 : 12.24 % et au-delà de 4000 : 10.20 %

73.46% des parents travaillent contre 81.62% en 2024, 26.54% sans emploi et/ou au chômage et 16 familles sont bénéficiaires du RSA.

36 enfants accueillis sont inscrits sous le seuil de pauvreté contre 38 en 2024

Heures de présences réalisées : **32 178** h contre **32 453.5** h en 2024

Heures de présences facturées : **34 725** h contre **35 716** h en 2024

PARENTALITE

En 2025, diverses actions sont proposées aux familles « Les parents sont au cœur de notre projet, dans une démarche de coéducation et de soutien à la parentalité »

- Dans le cadre de notre Réseau d'Ecoute d'Appui d'Accompagnement à la Parentalité, des ateliers autour du thème : « Corps et nature » sont programmés

- **11** Ateliers autour du corps (de Juillet à Décembre) animés par une intervenante spécialisée en danse et en petite enfance

Ces ateliers proposent des temps d'expression corporelle en duo, en intérieur et en pleine nature. Ils visent à explorer de nouvelles sensations et émotions tout en permettant aux enfants de prendre conscience de leur corps, aussi bien pour le groupe des petits que pour celui des grands.

4 Ateliers nature (de Juillet à Novembre) animés par une intervenante en arts-plastiques et en médiation culturelle formée à la pédagogie Montessori

Ces ateliers proposent des temps autour de la nature : balades en plein air, réalisation de masques végétaux, mandalas éphémères et créations de dalles sensorielles pour la crèche. Ils visent à créer des liens forts entre parents/enfants tout en encouragent le respect de la nature, la découverte sensorielle et l'activité physique.
Ces ateliers ont été réalisés avec le groupe des grands. Ces moments de rencontres, d'échanges entre les familles et les professionnels permettent de Renforcer les liens familiaux, d'encourager la participation active des parents dans l'apprentissage et l'éveil de leurs enfants, de construire une relation de confiance à travers les activités corporelles et artistiques, mais aussi de s'approprier des jeux, des outils pour aider l'enfant à grandir, au contact de la nature.

Dans le cadre du projet « Corps et Nature » ***20*** parents et ***26*** enfants différents ont été mobilisés
Dans le cadre de l'implication des familles au sein de la crèche : des instances de paroles, des expositions éphémères, des sorties et des temps forts sont proposés :
Trois comités d'usagers les 14/01/2025, 13/05/2025 et 21/10/2025 (8 parents présents) ces rencontres permettent aux familles de participer à la vie de la crèche, d'échanger sur le fonctionnement mais aussi d'être force de propositions.
Les thèmes abordés cette année sont :
- Une passerelle avec les ACM Maternels
- l'entrée à l'école un projet à construire pour une intégration en douceur dans les établissements scolaires
- les projets parents/enfants : quoi ? où ? Comment ?
- Les actions transversales : les liens entre les différents secteurs du Centre Social les activités proposées aux familles, aux enfants, aux ados, aux ainés…. A cette occasion le coordinateur enfance et la référente famille étaient présents à ces temps d'échange.
- Un atelier Papote le 15 /07/ 2025 (3 Parents présents) Thème : Sensibilisation aux dangers des écrans Ce temps de parole a été animé par l'infirmière RSAI de la crèche avec la participation de deux infirmières de la PMI. Il s'est déroulé de manière ludique, à l'aide de cartes présentant deux situations au choix autour de questions sur Des sorties ludiques et culturelles : Trois visites à la Ludothèque les 13/03/2025, 05/06/2025, 02/10/2025 (8 parents mobilisés dont 1 papa) c'est le Plaisir :
- De découvrir un espace de jeux à investir en famille
- De prendre du temps avec son enfant
- D'échanger entre adultes

- Des moments festifs et conviviaux : le Carnaval sous forme d'ateliers parents/enfants le 18/02/2025, le Carnaval des écoles le 28/04/2025 en transversalité avec le Centre social Boilly, la chasse à l'œuf le 01/04/2025, le goûter fruité le 27/06/2025, la fête de fin d'année le 16/12/25. Ces évènements sont l'occasion pour les parents qui le souhaitent de mettre en lumière leur talent en cuisine et en décoration et de passer un moment convivial en famille.

- Des moments festifs et conviviaux : le Carnaval sous forme d'ateliers parents/enfants le 18/02/2025, le Carnaval des écoles le 28/04/2025 en transversalité avec le Centre social Boilly, la chasse à l'œuf le 01/04/2025, le goûter fruité le 27/06/2025, la fête de fin d'année le 16/12/25. Ces évènements sont l'occasion pour les parents qui le souhaitent de mettre en lumière leur talent en cuisine et en décoration et de passer un moment convivial en famille.

Carnaval des écoles

Goûter fruité

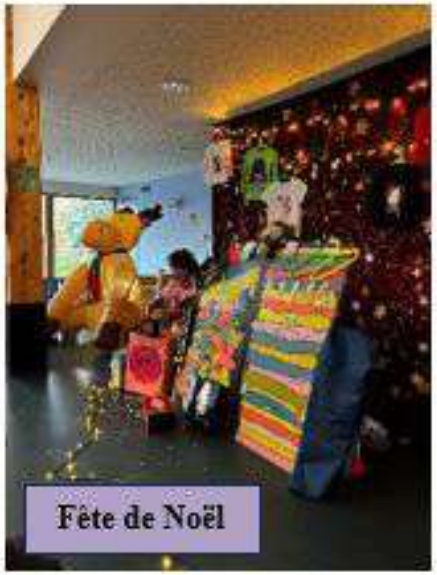
Fête de Noël

Carnaval

PARTENARIAT

- LA RESIDENCE DES ACACIAS : **6** séances prévues, quatre rencontres planifiées : les 11/02/2025, 10/06/2025, 21/10/2025, 30/12/2025 avec les seniors de la résidence située à Tourcoing (deux séances annulées)

L'objectif : Encourager l'ouverture à l'autre et le vivre-ensemble en offrant aux enfants et aux personnes âgées des temps de rencontre riches en émotions et en partage.
Nos ateliers ont porté cette année sur l'art avec la création d'arbres de printemps et de lapins en suspension, de hiboux à pomponner, de grenouilles baromètres et de cadres photos customisés ….

- LA MEDIATHEQUE : Chaque trimestre nous empruntons des livres répondant aux thématiques abordées à la crèche, en lien avec nos projets. L'objectif est de développer le langage, stimuler l'imagination et la créativité. Le livre est aussi un outil support qui accompagne nos projets.

- LA LUDOTHEQUE : Trois sorties à la ludothèque. 8 familles étaient présentes sur l'ensemble des séances. L'objectif : créer du lien entre parents / enfants mais aussi entre parents. Cette sortie permet également la découverte d'un lieu de jeux de proximité.

- INTERCRECHE : nous avons proposé Trois rencontres inter-crèche le20/05/2025, le 15/07/2025 et le 29/10/2025 avec la Petite Crèche Polichinelle du Centre social de l'Alma. L'objectif est de croiser nos regards professionnels et de permettre aux enfants de découvrir d'autres lieux de jeux, cette année deux rencontres se sont organisées dans les parcs de quartier.

- PASSERELLE ECOLE/CRECHE

Nous avons mis en place une passerelle avec l'école maternelle Balzac du quartier. Trois rencontres ont été organisées (le 29 Avril, le 27 Mai et le 24 Juin 2025). A travers des ateliers variés : Motricité, cuisine et jardinage, ces temps permettent de préparer en douceur les enfants à leur future entrée à école en septembre.

Ces passerelles sont l'occasion pour les enfants de découvrir leur futur établissement scolaire, de se familiariser avec la classe et de créer leurs premiers liens avec d'autres enfants.

En associant progressivement les parents à ces rencontres, elles ont favorisé une transition rassurante et sécurisante, afin que chaque enfant aborde la rentrée avec plus de sérénité et de confiance.

Au total 8 enfants et 3 parents ont participé à ces ateliers passerelles

DEVELOPPEMENT DURABLE

- Nous continuons à favoriser des ateliers autour des matériaux recyclés : boites à œufs pour confection d'éléments de décorations, cartons pour support dessins, marc de café pour fabrication de peinture, bouteilles en plastiques et rouleaux de sopalins pour créer des boites à sons.

- Nos familles sont sollicitées dans le cadre des Maraudes par le biais de collectes de vêtements, de petites puéricultures et de jouets en transversalité avec le centre social Boilly.

- L'utilisation de produits d'entretien respectueux de l'environnement avec le label Ecolabel sont ceux que nous utilisons en 2025 pour une démarche écocitoyenne

- La semaine du Goût d'octobre est l'occasion de proposer aux familles de repartir avec des fruits et légumes «moches» afin de lutter contre le gaspillage.

TRAVAIL EN EQUIPE

- Les réunions d'équipe mensuelles chaque premier Mardi du mois nous ont permis de faire le point sur l'accompagnement de l'enfant et de sa famille, de redéfinir leurs besoins et de croiser nos regards.
Ces temps permettent aussi de revoir notre organisation, nos projets dans un esprit de cohésion, dans le respect de chacun.

- Groupe d'Analyse de Pratique : 3 dates en 2025 (Février, Mai, Octobre) soit 6 heures par personne au sein de la crèche.
Toute l'équipe y participe.
Ceux sont des temps d'échanges, de réflexions autour de situations communes. Des questionnements sont soulevés et c'est en groupe soutenu par la superviseuse que des éclairages et des pistes de réflexion se profilent.
L'infirmière de la crèche participe également à 5 séances d'analyse de pratiques avec des infirmières d'autres structures en visioconférence. Ces temps d'échanges permettent de traiter les problématiques rencontrées et de questionner les pratiques dans le cadre de la mission RSAI

- Réunion pédagogique le 01/09/2025 : un zoom sur le projet pédagogique permet de définir notre pratique de repenser nos attitudes, nos positionnements et de planifier les temps forts.
C'est aussi une revisite des protocoles menés, par notre infirmière avec des mises en situations, le rappel des gestes d'urgence (PLS, Heimlich). On reparle également de la prévention pour : la mort subite du nourrisson. Tout ceci en vue d'accompagner au mieux nos familles.

- Rencontres avec la coordinatrice enfance (de la ville) tous les deux mois, la responsable de la crèche ainsi que la RSAI sont présentes, afin de suivre l'évolution de chaque enfant porteur de handicap et leur proposer un accueil personnalisé et de qualité.

- Formation PCS : les gestes d'urgence.
En Octobre 2025 l'ensemble de l'équipe de la crèche a bénéficié de cette formation.

Il est essentiel que chaque professionnel soit en capacité de connaître et de maîtriser ces gestes afin de pouvoir réagir efficacement en cas de situation critique et sauver des vies tout en améliorant la prise en charge. Il est donc indispensable de réactualiser régulièrement nos connaissances et de permettre à chaque membre de l'équipe de bénéficier de cette formation.

- Formation : Griffures et morsures
En Novembre 2025, une journée a été consacrée à cette thématique, animée par une intervenante extérieure. Cette formation a permis à l'équipe de se retrouver dans un cadre ludique et dynamique à travers des jeux de rôles, des mises en situation et la projection de courts- métrages. Elle a favorisé une meilleure compréhension des comportements liés aux morsures et aux griffures très présents dans le quotidien des jeunes enfants. Des pistes concrètes ont été proposées afin de mettre en place des outils adaptés notamment autour de la gestion des émotions.

- Sensibilisation aux troubles du neurodéveloppement
Les professionnels de la crèche et ceux du Centre Social ont participé à cette intervention, menée par l'équipe mobile des Papillons blancs en décembre 2025. Cette sensibilisation permet aux équipes de mieux comprendre et d'adapter la prise en charge des enfants, dont certains présentent des troubles autistiques et qui fréquentent la crèche et les centres de loisirs. Elle favorise également une meilleure réponse aux attentes et aux questions des parents afin de les accompagner au mieux tout au long de l'accueil de leur enfant en crèche.

AUTONOMIE DE l'ENFANT

Repas : Pour favoriser l'autonomie de l'enfant nous utilisons des chaises à tablette amovibles (2 tailles différentes). Elles permettent aux petits de développer leur autonomie au cours du repas de s'assoir seul et d'être bien maintenus. Elles représentent l'étape intermédiaire entre le transat et le repas à table. Le groupe des plus grands, participe aux débarrassages des tables en déposant leurs couverts dans des barquettes, en posant leur assiette et gobelet sur le chariot, en retirant leur bavoir élastiqué et en le déposant dans le panier à linge

Le change : nous avons mis à disposition un panier individuel pour chaque enfant symbolisé par sa photo qui lui permet de ranger ses vêtements lors du déshabillage de manière autonome avant la sieste
La mise à disposition d'un escalier de change invite l'enfant plus grand à grimper sous la surveillance de l'adulte et d'accéder au plan de change de façon autonome en toute sécurité.

- La sieste : les enfants ont chacun leur lit personnalisé d'un ourson avec leur photo, leur doudou et tétine sont posés au bout du lit. Cela leur permet de se coucher, de se lever seuls sous le regard bienveillant des adultes toujours présents dans le dortoir.

PERSPECTIVES 2026

AMENAGEMENT

Poursuite du projet d 'aménagement de notre jardin.
Nous souhaitons par le biais du projet REAAP 2026 « Musique et Nature » : réaliser un mur musical et des bacs à aromates, pour se faire nous serons accompagnés d'une intervenante musique et d'une intervenante nature.

Réseau d'Ecoute d'Appui d'Accompagnement à la Parentalité
Pour 2026 notre REAAP s'intitule : « Musique et nature pour grandir en famille au rythme des saisons » Nous orientons notre projet en associant deux domaines complémentaires : la musique et la nature comme support de médiation parents/enfants
Des ateliers parents-enfants seront programmés
Autour de la musique et de la nature, ils permettront d'explorer, de ressentir et de vivre des expériences tant sur le plan physique, émotionnel que cognitif
Notre projet permettra à l'enfant et son parent de vivre une expérience globale sensorielle de développer toutes ses compétences, en favorisant : plaisir, partage et créativité
Pour ce faire, différentes rencontres seront proposées autour :
- D'ateliers musicaux en duo, en intérieur et en pleine nature favorisant la communication ou la musique devient un langage commun au travers :
*de Jeux sonores et rythmiques
*de temps de chants et comptines inspirés de la nature
*de l'utilisation d'instruments simples et naturels
*de l'exploration des sons du jardin (oiseaux, vent...)
- D'Activités nature en duo, Ces ateliers proposent aux parents et aux enfants de Faire ensemble, dans le jardin de la crèche des créations à travers :
*la construction d'abris pour hérissons, de nichoirs pour oiseaux
*la création d'une cabane végétale
*La mise en place de bacs de jardinage aromatique

LANGAGE, DECOUVERTE ET APPRENTISSAGES
Nous souhaitons conforter certains outils et en créer de nouveaux :
- Mise en place d'une malle sensorielle favorisant le développement des sens
- Mise en place du mur des familles regroupant des photos apportées par chaque enfant lors de leur arrivée en crèche, cela est propice à l'échange à la discussion
- Utiliser dans nos pratiques le signe en l'associant à la parole, pour une assimilation simplifiée pour les tout-petits et le valoriser auprès des parents
- Poursuivre et enrichir l'espace émotions créé fin 2025, afin d'offrir aux enfants un lieu encore plus adapté pour reconnaitre, exprimer et apaiser leurs émotions.

AUTONOMIE DE L'ENFANT
Pour 2026, nous continuons à accompagner le groupe des grands dans l'autonomie au repas :
- Mise en place d'un espace identifié avec des symboles (cuillère, assiette, verre etc.) et des bacs associés. Chaque enfant pourra débarrasser seul son espace repas sous le regard bienveillant de l'adulte.
- Mise à disposition de miroirs pour favoriser le débarbouillage du visage et des mains seul
- Achat de plateau individuel pour permettre à l'enfant de visualiser son espace repas et lui favoriser son autonomie dans le débarrassage.

TRAVAIL EN EQUIPE
Pour 2026 : nous souhaitons continuer d'optimiser les temps de rencontre mis en place une fois par mois temps entre les EJE et l'infirmière afin de croiser les regard RSAI, EJE et responsable pour permettre un accompagnement global des enfants ayant des spécificités (trisomie, autisme …) pour un accueil plus individualisé.
Nous souhaiterions augmenter le nombre de séances annuelles de GAP afin d'affiner nos pistes éducatives de travail et notre prise en charge de l'enfant et de sa famille.

En Conclusion, comme le rappel Jean EPSTEIN, « on n'éduque jamais seul, c'est ENSEMBLE, dans la même direction, que nous accompagnons les enfants pour leur permettre de grandir sereinement »

SECTEUR ENFANCE JEUNESSE

Le Centre Social Boilly a organisé des accueils collectifs de Mineurs sur les quartiers EPIDEME, GAMBETTA et BLANC SEAU ; Sur ces 3 secteurs, nous avons accueilli les enfants de 2 ½ à 12 ans les mercredis et à chaque période de vacances scolaires.

8 Sites d'Accueil, répartis sur 3 quartiers :
- Epidéme : Centre Social BOILLY et Ecoles maternelle BALZAC et école élémentaire Victor HUGO
- Gambetta : Ecoles maternelle et élémentaire J. Prévert
- Jean Hytry (Ados)
- Blanc seau : Ecoles C. BERNARD & R. LECOCQ

Coordination : Laurent LANDA

Equipe : Elkaoutar BENFRID Responsable Epidème
Vincent CORMONT Responsable Gambetta
Fatiha BRISSE Responsable Blanc seau
Alessandro MASIA Apprenti

113 Animateurs (trices) (**11** P.E.C, **83** C.E.E et **32** Stages Pratiques BAFA) & **6** Agents d'entretien

926 enfants accueillis contre **973** en 2024

548 de notre Territoire (EPIDEME/GAMBETTA/BLANC SEAU / UNION) soit **59**%

345 d'autres quartiers de TOURCOING soit **33,7**%

33 des Territoires Voisins soit **3.6**%

La force du Centre Social BOILLY est d'avoir une équipe de responsables pérenne (tous des permanents) et garante d'une stabilité importante pour les usagers et partenaires.
Des équipes d'animation de plus en plus formées : validation de stages pratiques à chaque période de vacances scolaires, financements de formation BAFA par le Centre Social BOILLY, accueil de stagiaires dans le cadre de leurs formations professionnelles (CPJEPS, BPJEPS, DEJEPS),
Comme pour les équipes d'animation, le Centre Social BOILLY a renforcé et pérennisé l'équipe du personnel d'entretien.
L'année 2025 a été une nouvelle fois riche en projets et activités pour le secteur Enfance : une année riche avec le nombre d'enfants qui ont fréquenté nos ACM (926 enfants et jeunes), avec le nombre d'heures réalisées et facturées qui est à nouveau au-delà des objectifs fixés dans le cadre de la C.T.G.

Une année « record » également en termes de dispositifs et projets que nous avons sollicité et mis en place : **17** en 2025

	2025	2024
DISPOSITIFS	ACM - L'ACCOMPAGNEMENT A LA SCOLARITE – BOILLY RECREATIFS – PROJET FPT - BOILLY PROXI – BOILLY STREET CULTURE – BOILLY STUDIO – BOILLY NUMERIQUE – LE P.R.E. - LA CITE EDUCATIVE – LES COLOS APPRENANTES - LES QUARTIERS D'ETE – BOILLY DURABLE – BOILLY SANTE – ATELIER FUTSAL – LES CENTRES SOCIAUX CONNECTES – PROJET SEJOUR AU FUTUROSCOPE	ACM - L'ACCOMPAGNEMENT A LA SCOLARITE – BOILLY RECREATIFS – PROJET FPT - BOILLY PROXI – BOILLY STREET CULTURE – BOILLY STUDIO – BOILLY NUMERIQUE – LE P.R.E. - LA CITE EDUCATIVE – LES COLOS APPRENANTES - LES QUARTIERS D'ETE – LE PROJET TOUS AUX JEUX – BOILLY SANTE – ATELIER FUTSAL - LES CENTRES SOCIAUX CONNECTES
TOTAL	17	15

L'année 2025 est aussi la 4ème et dernière année de notre Projet Social 2022/2025 ; un projet social autour de deux axes majeurs : le pouvoir d'agir des habitants et l'axe autour de la solidarité et de la précarité. Deux axes qui ont guidé notre secteur en 2025

AXES DU PROJET SOCIAL	ACTIONS MISES EN PLACE
AXE 1 : LE POUVOIR D'AGIR DES HABITANTS .	Les Comités d'usagers. Participation des familles aux temps forts de notre secteur et du Centre Social BOILLY. Animations hors les murs Formation des personnes : équipes d'animation, accueil de stagiaires. Participation aux séminaires du Centre Social Diagnostic de Territoire avec les questionnaires
AXE 2 : PRECARITE & SOLIDARITE	Collecte de denrées alimentaires pour nos maraudes solidaires Accueil d'enfants porteurs de handicap Animations Intergénérationnelles aux ACACIAS Participation à l'opération des Boîtes de Noël Solidaires Formation des jeunes de notre territoire Tombola et repas solidaire du 31 décembre.

ACCUEILS COLLECTIFS DE MINEURS
LES ACM EN 2025

En 2025, nous avons continué à développer nos actions autour des thématiques suivantes : la transition numérique et écologique, les activités autour des livres, les sports, la santé, l'accès à la culture pour toutes et tous :

- Le Numérique : avec les animateurs du pôle numérique du Centre Social, avec le Studio du Centre Social BOILLY, avec l'ensemble des activités numériques programmées dans les animations hors les murs, avec les stages numériques.
- Le développement durable : avec l'ensemble des pôles du Centre Social par le biais de notre projet BOILLY DURABLE et de l'utilisation du Jardin Partagé (situé sur le quartier du Blanc Seau).
- Les animations autour des livres : avec le partenariat avec les médiathèques Aimé CESAIRE et André MALRAUX (spectacles, animations lectures, organisation de nos activités dans leurs locaux), avec la mise en place de projets autour des livres (création d'un livre illustré)
- Les Sports : des animations sportives programmées tout au long de l'année sur nos actions (ACM, BOILLY Récréatifs, Accompagnement à la scolarité, BOILLY Santé) et lors de nos animations de proximité dans les quartiers (BOILLY PROXI, avec notamment une semaine dédiée aux sports, les fêtes de quartiers).
- La Santé : avec des animations proposées également tout au long de l'année via les projets autour de la Santé (avec la médiatrice santé) et du développement durable ; des activités sur l'équilibre alimentaire, sur l'accès à une alimentation saine, sur une pratique sportive régulière, sur la réalisation de produits bio.
- La Culture : une des forces du Centre Social BOILLY avec le projet BOILLY STREET CULTURE qui permet aux habitants de nos territoires d'accéder aux différentes cultures. Plus de 30 actions et projets culturels encore programmés en 2025 sur toutes nos actions.

En 2025, les ACM ont fonctionné **100** jours (33 mercredis - 67 jours de vacances) ; contre **97** jours d'ouverture en 2024.
Fonctionnement les mercredis en période scolaire et du lundi au vendredi pendant les périodes de vacances scolaires avec des thématiques différentes et des objectifs définis dans le projet pédagogique.

Public Inscrit : **926** enfants et jeunes en 2025 (**973** en 2024) soit **96,4** % du public accueilli en 2025 - une baisse de - **4,8**% **893** Tourquennois soit **96.4**% du public accueilli en 2025 (contre **95.1**% en 2024) **33** hors-Tourcoing soit **3.6**% en 2025 (contre **4,9**% en 2024)

	TERRITOIRE DU CS BOILLY	AUTRES QUARTIERS DE TOURCOING	HORS TOURCOING	TOTAL
2025	548 soit 59%	345 soit 37,5%	33 soit 3,6%	926
2024	497 soit 51,3%	428 soit 43,8%	48 soit 4,9%	973
EVOLUTION EN %	+ 7,70%	-6,30%	-1,30%	-4,80%

HEURES REALISEES EN 2025 DANS LE CADRE DE LA CTG

Heures de présences réalisées : **188 696** h contre **192 647** h en 2024
Heures de présences facturées : **194 840.5** h contre **208 107.5** h en 2024

Tableau des heures réalisées sur la période 2022/2025 (période de la 1ère CTG)
Rappel des objectifs définis dans la CTG
- PERISCOLAIRE : 39 046 H
- EXTRASCOLAIRE : 140 287 H
- TOTAL : 179 333 H

	Nombre d'heures réalisées	Nombre d'heures réalisées EXTRASCOLAIRE	Nombre d'heures réalisées PERISCOLAIRE
2025	188 696 H	140 304 H	48 392 H
2024	192 647 H	141 572 H	51 075 H
2023	194 403 H	141 979 H	52 424 H
2022	190 984 H	139 876 H	51 108 H

LES ACM EN CHIFFRES PAR QUARTIER

- *ACM EPIDEME El Kaoutar BENFRID*

321 Enfants inscrits contre **325** enfants en 2024 (-1.2%)

Quotient familial : ABC **64.7**% FG : **17.7**%

47.1% de notre territoire sud, **50.4**% autres quartiers de Tourcoing et **2.5**% hors Tourcoing

Heures de présences réalisées : **61 690**h contre **59 156.5**h contre en 2024 (+4.2%)

- *ACM GAMBETTA Vincent CORMONT*

290 Enfants inscrits contre **320** enfants en 2024 (-9.3%)

Quotient familial : ABC **40**% FG : **33.4**%

52% de notre territoire sud, **44.9**% autres quartiers de Tourcoing et **3.1**% hors Tourcoing

Heures de présences réalisées : **64 772**h contre **68 554.5**h en 2024 (-5.5%)

- *ACM BLANC SEAU Fatiha BRISSE*

244 Enfants inscrits contre **247** enfants en 2024 (+5.1%)

Quotient familial : ABC **44.2**% FG : **38.9**%

75.4% de notre territoire sud, **18.9**% autres quartiers de Tourcoing et **5.7**% hors Tourcoing

Heures de présences réalisées : **53 719**h contre **55 675**h en 2024 (-3.5%)

- *ACM CLUB ADOS BOILLY El Kaoutar BENFRID*

71 Enfants inscrits contre **81** enfants en 2024 (-12.3%)

Quotient familial : ABC **60.5**% FG : **12.7**%

87,3% de notre territoire sud, **9,9**% autres quartiers de Tourcoing et **3**% hors Tourcoing

Heures de présences réalisées : **8 515**h contre **9 618**h en 2024 (-11.4%)

LES TEMPS FORTS :

- Les séjours au Parc d'OLHAIN pour 36 enfants âgés de 6 à 11 ans et au VAL JOLY pour 12 jeunes lors des vacances d'été.
- Les Spectacles et projets culturels proposés dans le cadre du projet BOILLY STREET CULTURE pour près de 320 enfants et jeunes.
- Les Actions mises en place dans le cadre de la santé et du développement durable.
- Les Projets Numériques dans le cadre des Centre Sociaux connectés et du projet BOILLY STUDIO : les stages numériques sur le cinéma et les sciences,
- Le Séjour au FUTUROSCOPE pour les enfants et jeunes de l'Accompagnement à la Scolarité.
- Les sorties à PLOPSALAND WALIBI, BELLEWAERDE (X 2)
- Les animations intergénérationnelles aux ACACIAS.
- La participation aux BOILLY PROXI et aux actions transversales de la structure.
- Les Actions solidaires : Les récoltes de denrées alimentaires pour nos distributions de repas mensuelles, le loto solidaire sur le thème du handicap, la tombola et le repas solidaire du 31 décembre.
- Les spectacles proposés aux enfants et parents : spectacle de magie, spectacle de Noël, spectacle de marionnettes.

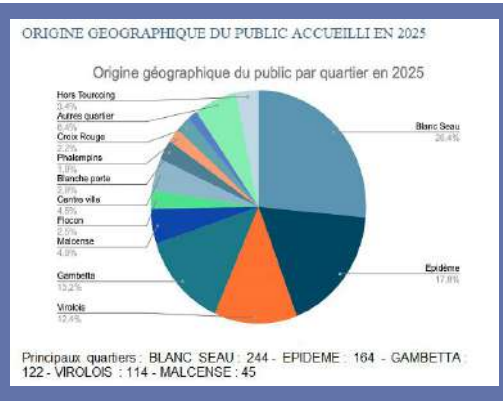

BOILLY SCOLARITE

90 enfants inscrits contre **63** en 2024

(**66** enfants des écoles élémentaires et **24** collégiens & lycéens)

27 semaines de fonctionnement de janvier à juin et d'octobre à décembre

5 Cycles organisés (1 cycle = 12 enfants ou jeunes) : 4 cycles élémentaires et 1 cycle pour le collège et lycée.

6 sites : Centre Social BOILLY (quartier EPIDEME) – Ecole Jacques Prévert & Espace Jean HYTRY (quartier GAMBETTA) – Ecole René LECOCQ (quartier du Blanc Seau) - Médiathèque Aimé CESAIRE (quartier BLANC SEAU) – Médiathèque André MALRAUX (quartier GAMBETTA).

1 séjour au FUTUROSCOPE en avril 2025 pour **50** enfants et jeunes du CLAS.

Depuis la rentrée 2020, l'Accompagnement à la scolarité a permis à de nombreux enfants de bénéficier d'une aide méthodologique indispensable dans l'acquisition des apprentissages et d'une ouverture culturelle et sportive. Des enfants et jeunes repérés et orientés par les écoles. Accompagnement également des parents, avec le travail mené par la référente famille dans le cadre du suivi individuels, des temps d'échanges collectifs et des temps festifs.
L'accompagnement à la scolarité a également permis de renforcer le partenariat avec les établissements scolaires.
Dispositif complémentaire des BOILLY Récréatifs notamment pour l'ouverture culturelle et sportive.
En 2025, pour le cycle à destination des collégiens et lycéens, un nouveau lieu d'accueil a été proposé avec l'organisation d'une séance hebdomadaire dans les locaux de la médiathèque Aimé CESAIRE afin de faciliter la participation des jeunes du quartier du BLANC SEAU.

BOILLY RECREATIFS

117 enfants inscrits contre **124** en 2024

(**47** de l'EPIDEME, **29** de GAMBETTA et **41** du BLANC SEAU)

108 jours de fonctionnement contre **113** en 2024

17 activités proposées contre **15** en 2025 : activités sportives (roller, boxe, tennis de table, sports collectifs, arts martiaux mixtes), activités artistiques (danse, arts plastiques, théâtre, création de livre illustré), activités ludiques (livres et jeux, jeux de rôles, anglais, sophrologie ludique, BOURLE), activités numériques (STOP MOTION, animations autour du bruitage et du doublage, jeux sur tablettes, circuits imprimés)

Dispositif essentiel dans nos activités périscolaires, les BOILLY Récréatifs nous permettent de proposer tout au long de l'année une programmation d'activités de plus en plus étoffée (17 activités différentes en 2025, ce qui constitue un record) à destination des enfants de notre territoire d'intervention. Autre force des BOILLY Récréatifs, leur complémentarité avec le dispositif d'accompagnement à la scolarité (passerelles pour les temps d'ouverture culturelle et sportive, partenariat avec les mêmes écoles)

LES TEMPS FORTS DES BOILLY RECREATIFS 2025

- le spectacle de marionnettes de décembre.
- la séance spécifique organisée à l'école Victor Hugo lors de l'Assemblée Générale
- la participation aux temps forts des écoles : Allumoirs, Carnaval.

LE PROJET DANS LE CADRE DU P.R.E

Action Théâtre « Reprendre Confiance à Haute Voix »

34 enfants bénéficiaires du projet pour **3** groupes mis en place (EPIDEME, BLANC SEAU & GAMBETTA) - **87** séances en 2025 (contre **57** en 2024) et **3** représentations en Juin
Un seul projet en 2025 dans le cadre du Programme de Réussite Educative, « Reprendre Confiance à Haute Voix » est une action autour du théâtre proposé avec Farfadets et Cie (le même prestataire depuis la création du projet).
L'action a été mise en place sur nos 3 secteurs d'intervention (désormais tous en QPV)

Participation à **8** EPS organisées dans le cadre du P.R.E. (EPS qui rassemblent l'ensemble des partenaires mobilisés dans tous les projets financés par le Programme de Réussite Éducative.

LES PROJETS DANS LE CADRE DE LA CITE EDUCATIVE.

1 projet a été programmé dans le cadre de la Cité Educative et BOILLY Relaxation autour de la Sophrologie Ludique.

BOILLY Relaxation **73** enfants bénéficiaires

27 semaines de fonctionnement - **3** groupes (EPIDEME, BLANC SEAU et GAMBETTA) – **70** séances –.
Projet qui permet de renforcer les compétences psycho-sociales des enfants (les émotions, le comportement, la santé mentale) et de soutenir les enfants dans les apprentissages. Une action qui a permis aux enfants de mieux gérer leurs émotions et de créer une cohésion de groupe.

BOILLY PROXI

1 064 personnes dont **553** enfants, **118** jeunes **393** adultes ont fréquenté les BOILLY PROXI

Temps fort estival de **5** semaines avec **23** séances d'animations au cœur des quartiers

2 sorties dans les parcs d'attractions – **6** bus pour les familles.
Depuis leur lancement à l'été 2020, les BOILLY PROXI nous permettent d'aller à la rencontre des habitants en plein cœur des quartiers afin de leur proposer des animations et échanger avec eux.

Un projet qui est chaque année en développement : de **3** animations par semaine lors de l'été 2020 (sur les quartiers EPIDEME, GAMBETTA et BLANC SEAU), nous sommes passés à **4** animations lors de l'été 2022 (avec le quartier de l'UNION) puis **5** à l'été 2023 avec le quartier du VIROLOIS (dans le cadre du projet solidaire « Un été pour tous »). En parallèle de ce temps fort estival, le projet s'est également étoffé avec les sorties familles proposées lors des périodes de petites vacances scolaires.

Les Temps forts des BOILLY PROXI en 2025
- Les 2 sorties aux parcs d'attractions (PLOPSALAND et WALIBI) en été pour les habitants.
- Le Temps fort du 14 août au Square LEMAN sur le quartier du Blanc Seau : concert et barbecue.
- Des animations proposées à nouveau sur le quartier du VIROLOIS

LES PROJETS BOILLY DURABLE & BOILLY SANTE

2 Projets importants et transversaux qui ont fonctionné toute l'année **844** personnes dont **420** enfants et **97** jeunes bénéficiaires en 2025

La santé et le développement durable sont deux thématiques importantes que l'on retrouve sur tous nos secteurs. Ces 2 projets transversaux se sont traduits par de nombreuses actions mises en place en 2025.

PROJET	ACTIONS MISES EN PLACE
BOILLY SANTE	Les animations autour de l'équilibre alimentaire avec la Médiatrice santé – Participation au Forum Santé & Sports – Proposition régulière d'activités sportives – La Sophrologie Ludique proposée toute l'année aux enfants – La pratique régulière d'activités sportives – les animations proposées dans le cadre des BOILLY PROXI.
BOILLY DURABLE	Le WORLD CLEAN UP DAY – Les animations autour des déchets et de la biodiversité avec la Maison de l'Eau, de la Pêche et de la Nature et le Relais Nature – Les séjours Nature au Parc d'OLHAIN et au VALJOLY – les animations dans le cadre des BOILLY PROXI (avec la M.P.E.N.et le Relais Nature) – Les animations avec La Récré VERTE - Le Festival Pouce Ciné -

LA LECTURE ET LE NUMERIQUE

La lecture et le Numérique constituent également deux éléments essentiels dans la programmation du Secteur Enfance
Ainsi toute l'année, des animations sur le numérique sont proposées sur l'ensemble de nos activités (ACM, BOILLY Récréatifs, l'Accompagnement à la scolarité, les BOILLY PROXI, les projets culturels). Une programmation numérique qui s'est particulièrement étoffée en 2025 avec un catalogue d'activités variées : STOP MOTION, coloriages animés, circuits imprimés, réalité virtuelle, activités sur le doublage et le bruitage, les PODCAST.

Les Temps forts des actions numériques en 2025

- les stages sur le cinéma et les sciences.
- le séjour au FUTUROSCOPE
- les animations hors les mûrs (BOILLY PROXI, fêtes de quartiers)
- les animations dans les écoles

A l'instar du numérique, la Lecture a été présente au sein de nos activités durant toute l'année 2025 : animations autour des livres et des jeux dans le cadre des BOILLY Récréatifs, des ACM lors des périodes de vacances scolaires, dans le cadre également des BOILLY PROXI, projets d'écriture de contes dans les ACM dans le cadre du projet BOILLY STREET CULTURE

L'ACCUEIL DES ENFANTS PORTEURS DE HANDICAPS

38 enfants accueillis à chaque période de vacances et mercredis contre 23 en 2024 et 17 en 2023 soit une hausse de 65% en 2 ans.

ANNEE	EPIDEME	GAMBETTA	BLANC SEAU	JEAN HYTRY
2025	14	12	10	2
2024	9	7	4	3

Les enfants accueillis en 2025, un nombre qui est en augmentation chaque année ; un nombre qui ne prend pas en compte les enfants de moins de 6 ans qui n'ont pas de reconnaissance MDPH, mais pour lesquels nous rencontrons des difficultés.

- (**8** chez les – 6 ans, **28** chez les 6/11 ans et **2** chez les ados)
- **14** enfants accueillis sur le secteur EPIDEME, **10** sur celui du BLANC SEAU, **12** sur le secteur GAMBETTA et **2** sur le secteur des ados.
- **57**% sont domiciliés sur notre territoire soit **22** enfants (**7** sur le quartier GAMBETTA, **8** sur le quartier du BLANC SEAU et **7** sur le quartier EPIDEME)

Les handicaps : **9** cas d'autisme (dont **6** cas difficiles), **2** cas de surdité profonde, **8** cas de retard mental, **5** cas de troubles cognitifs, **3** cas handicap moteur, **11** cas de troubles DYS.

LES ANIMATIONS INTERGENERATIONNELLES

12 animations – **35** personnes des ACACIAS y ont participé
En 2020, le COVID-19 avait interrompu le partenariat avec les ACACIAS. 3 ans plus tard, ce projet a été relancé avec les animations intergénérationnelles ; une fois par mois, des enfants de nos ACM ont partagé des temps conviviaux avec les résidents des ACACIAS autour d'activités différentes (activités manuelles, jeux de société, activité culinaire, loto).
Ces rencontres ont permis de tisser des liens avec les plus jeunes et des adultes, de promouvoir le lien social au sein de la résidence, de faire découvrir nos activités.

LE SEJOUR FUTUROSCOPE

Dans le cadre des dispositifs Centres Sociaux Connectés et Accompagnement à la scolarité, nous avons proposé un stage numérique de **3** jours sur le thème des sciences lors des vacances de printemps 2025 à destination des jeunes de nos territoires. Un stage avec des animations sur l'Intelligence Artificielle, sur la Robotique.

Ce stage a été suivi d'un séjour au FUTUROSCOPE pour 50 enfants et jeunes de l'Accompagnement à la scolarité encadrés par des bénévoles et des salariés du Centre Social BOILLY

Le FUTSAL

Une nouvelle année riche pour notre activité FUTSAL en 2025 avec deux jours d'activité par semaine : le samedi après-midi pour les enfants et les jeunes, le mercredi soir pour les adultes.

27 semaines de fonctionnement - **3** ateliers pour Enfants, Jeunes et Adultes – **84** personnes ont participé (**10** enfants – **57** jeunes – **18** adultes)

LES ACTIONS CULTURELLES DANS LE CADRE DU PROJET BOILLY STREET CULTURE.

BOILLY STREET CULTURE est un projet culturel de territoire développé depuis 2017, qui s'inscrit dans une démarche d'accès à la culture pour tous, en valorisant la créativité, la participation des habitants et la dynamique collective. Il repose sur une approche d'éducation populaire où l'art devient un outil d'expression, d'émancipation, de lien social et de citoyenneté.
Pensé comme un espace d'expression artistique, éducatif et citoyen, le projet déploie tout au long de l'année des ateliers, stages, projets de création et événements culturels associant danse, musique, arts plastiques, écriture, cinéma, création sonore et actions en lien avec les enjeux environnementaux.

Projet transversal du Centre Social BOILLY, en 2025 c'est près de 30 actions différentes proposées à destination du public enfance, jeunesse, familles. De nombreux projets marquants en 2025 :
- Stages de danse en été 48 enfants et 24 ados.
- Création de chansons pour 48 enfants 6/11 ans
- Ateliers d'éveil musical pour des enfants 3/5 ans (ACM et Crèche Jean LAMARQUE)
- Voyage sonore avec réalisation d'un conte moderne par 8 jeunes.
- Ateliers GRAFF
- Festival HIP/HOP SUMMER en partenariat avec le collectif DAMAS et qui a permis à 24 jeunes de créer un morceau musical et de le présenter sur scène.
- Les ateliers d'arts plastiques
- Le Projet Pouce Ciné « ça CARTOON à BOILLY » pour des enfants 9/11 ans.

BOILLY STREET CULTURE EN 2025 c'est aussi des temps festifs programmés tout au long de l'année pour les habitants : spectacle de magie en automne, spectacles de Noël (celui de la Crèche Jean LAMARQUE et celui des ACM), le spectacle et l'animation par un DJ lors du réveillon solidaire du 31 décembre, les concerts lors du temps fort des BOILLY PROXI et lors de la fête du quartier de l'UNION.

Depuis 2023, Marion anime régulièrement des ateliers créatifs au sein du Centre Social BOILLY avec des animations dans le cadre des BOILLY Récréatifs, des ACM lors des périodes de vacances scolaires et des animations de proximité (BOILLY PROXI, fêtes de quartiers).

Les ateliers s'adressent à des publics variés des touts petits aux adolescents avec des séances adaptées aux capacités, envies et rythmes de chacun.

Exemples d'ateliers proposés en 2025 :
- Peinture/Couleurs
- Découpage/ Collage / Papier
- Mosaïque / Perle à repasser / Modelage
- Biscuits Fantaisie

A travers l'ensemble de ces ateliers, chacun a pu exprimer son savoir-faire, développer sa

Curiosité, cultiver le savoir-vivre et partager le plaisir du vivre ensemble

EN PLUS…
PERSPECTIVES 2026

Les **5** chemins de changements du projet social 2026/2029 seront encore au cœur de nos actions en 2026 :

- Développer les actions de solidarité (participation aux distributions de repas solidaires, et aux autres temps forts solidaires tels que l'opération des boîtes solidaires et le réveillon solidaire du 31 décembre).
- Renforcer le pouvoir d'agir des usagers du secteur Enfance : comités d'usagers, organisation de temps festifs,
- Accueillir dans les meilleures conditions les enfants porteurs de handicap (personne référente, renforcement de l'encadrement, mise en place d'un accueil individualisé adapté) avec le F.P.T. (Le Fonds Publics et Territoires) de la CAF sur l'accueil des enfants porteurs de handicap.
- Avoir la même offre d'activités sur nos 3 secteurs et sur l'ensemble de nos quartiers (ACM, BOILLY Récréatifs, Accompagnement à la scolarité, projets théâtre et sophrologie, BOILLY PROXI et autres animations hors les murs)
- Renforcer les séjours à destination des enfants et jeunes des ACM mais aussi des BOILLY Récréatifs et de l'Accompagnement Scolaire, avec notamment un projet de séjour à LONDRES.
- Renforcer nos activités autour de la Santé, de la transition écologique et numérique, en utilisant notamment les outils du Centre Social BOILLY que sont le Jardin Partagé et le studio.
- Poursuivre les animations intergénérationnelles avec les Acacias.

SECTEUR JEUNESSE

Le Centre Social Boilly poursuit l'objectif de faire évoluer l'offre d'accueil et d'accompagnement proposée aux adolescents en investissant le espace Jean Hytry
Depuis Octobre 2020, le Club Ados Boilly s'est doté d'une vraie équipe Jeunesse via la PS Jeunes de la CAF afin de soutenir les jeunes âgés de 11 à 25 ans dans leurs parcours d'accès à l'autonomie.
La présence du référent Jeunesse et la nouvelle équipe d'animation sur la Jeunesse a pris une ampleur et a permis de renforcer nos activités cette année et les passerelles entre les actions pour établir un accompagnement des jeunes autour de projets en lien avec les familles et cela sur les trois quartiers sud de Tourcoing.

Equipe : Nagib HASSANI, Référent Jeunesse
Elkaoutar BENFRID, Responsable ACM & son équipe d'animation
Médhi HANI Référent PS Jeunes
Alexis BOUCHEZ Animateur Numérique
Ryad BOUDERSA / Chahineze BOUSSADIA Anim CRIJ
Hanane AMAOUCH Anim Accomp scolaire

Le Club Ados Boilly a connu une évolution de fréquentation durant l'année 2025. **274** jeunes ont été accueillis au Centre Social Boilly contre **239** en 2024 (+**14**%) dont **172** de nos 3 quartiers et **102** des autres quartiers de Tourcoing
La mixité est une valeur fondamentale du Centre Social Boilly, et l'ensemble de nos actions est axé sur cette valeur.

La répartition par genre est quasiment identique **151** garçons et **123** filles soit une mixité du public..

65% des jeunes accueillis proviennent du territoire du Centre Social Boilly.
Cette évolution s'explique par plusieurs facteurs, notamment une ouverture significative de l'accueil jeunes (305 jours d'ouverture), une communication accrue (1 page Facebook, 2 comptes Snapchat, 1 compte TikTok), une stabilité et une reconnaissance de l'équipe jeunesse, ainsi qu'un réseau partenarial fort et dynamique.

132 jeunes sont originaires des quartiers prioritaires contre **131** en 2024

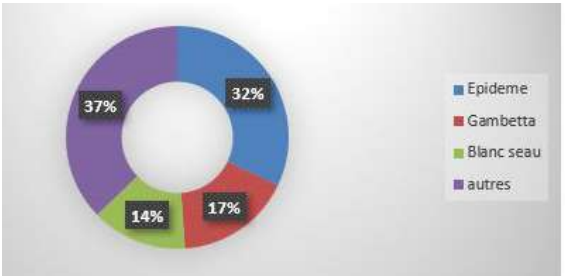

33% d'ados de 11/15 ans, **28** % de 15/18 ans et **40** % de plus de 18 ans.

RÉFÉRENT JEUNESSE

Le Référent Jeunesse accompagne les jeunes âgés de 11 à 25 ans, les oriente le cas échéant vers les services les plus adaptés à leurs besoins.
Il met en place l'accueil individuel des jeunes du Centre Social basé sur une approche globale et transversale des questions jeunesse : vie sociale, scolarité, citoyenneté…
En 2025, le Référent Jeunesse du Centre Social Boilly a accompagné **188** jeunes dans le cadre d'accompagnements individuels, contre **166** en 2024.

Cela représente une augmentation de **22** jeunes, soit une hausse de **13,5**% par rapport à l'année précédente.

70% de ces jeunes (soit **132** jeunes) sont originaires du territoire du Centre Social Boilly.

Parmi ces **188** jeunes, **111** garçons (59%) et **77** (41%) filles contre **166** jeunes suivis dont **79** hommes et **97** femmes en 2024
ont bénéficié d'une écoute, d'un projet pédagogique, d'une orientation vers un partenaire spécifique ou d'un accompagnement éducatif, en fonction de leur situation.

CLUB ADOS BOILLY

L'espace « Jean Hytry » sur le secteur de Gambetta a été totalement investit et réaménagé par les jeunes de nos quartiers en collaboration avec les habitants, les parents, les animateurs et les bénévoles en 2020.

Cette année-là, en plus des actions du référent Jeunesse financées par le Département, notre centre social s'est doté d'une vraie équipe Jeunesse via la PS Jeunes de la CAF afin de soutenir les jeunes âgés de 11 à 25 ans des quartiers sud de TOURCOING dans leurs parcours d'accès à l'autonomie.

Véritable repère, il est doté d'une salle informatique, d'une cuisine équipée, d'un salon cosy ainsi que de différentes salles d'activités. Reconnue par les jeunes et leurs familles comme lieu ressources pour la jeunesse, cet espace est le quartier général de la jeunesse.
Véritable lieu d'information, d'exposition, d'animation, il unit les jeunes et favorise le développement de leurs projets.
Ouvert à des horaires atypiques, il accueille les jeunes en semaine, soirée et week-end selon les besoins et la nécessité des projets :
- Du Lundi au Vendredi de 17h à 20h
- Les Mercredis en Journée
- Les samedis de 14h à 18h

Des séances avec l'animateur numérique ont également des répercussions en termes d'autonomie dans l'utilisation de l'outil via un local informatique neuf et des ateliers sur mesure telles que les réseaux sociaux...

Une cohésion et une solidarité de groupe se sont créées grâce à notre local.
Le lieu est encadré par une équipe jeunesse diplômée et expérimentée.

207 jeunes ont été accueillis au Club Ados Boilly dont **67** % issus de nos 3 quartiers contre **194** jeunes en 2024

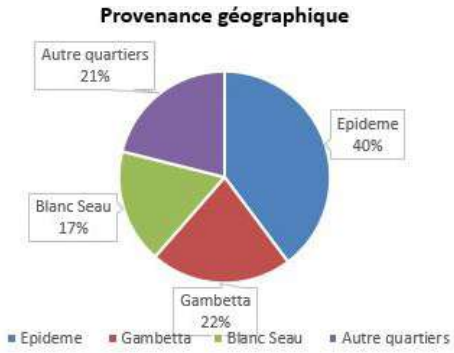

124 garçons et **83** filles principalement des ados de 10/11ans (**1**%), 12/17ans (**60**%) et **39**% de plus de 18 ans contre **118** garçons et **76** filles en 2024

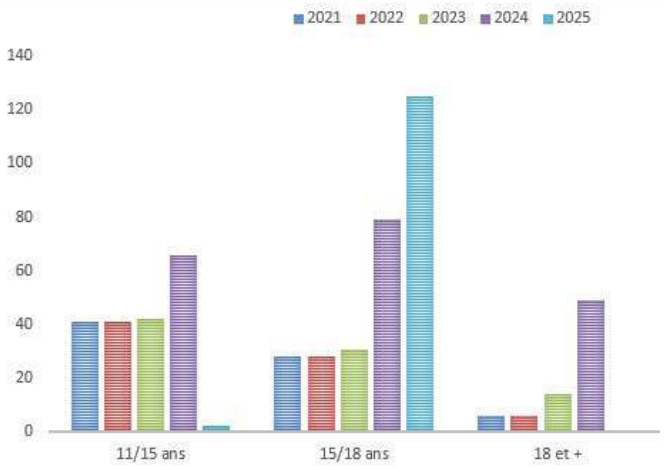

RÉFÉRENT PS JEUNES

Le Référent PS Jeunes accompagne les jeunes âgés de 10 à 25 ans autour de 3 missions spécifiques : accueillir, aller à la rencontre et mobiliser les jeunes afin de créer un climat propice à la prise d'initiatives ; accompagner les jeunes dans la réalisation de leurs projets et dans leur engagement citoyen ; porter le projet jeunesse de la structure dans une dynamique partenariale.
En complément du Référent jeunesse, il participe activement à la dynamique du secteur jeunesse au Centre Social Boilly.
En 2025, le Référent PS Jeunes du Centre Social Boilly a accueilli **207** jeunes dans le cadre des différentes actions portées par le secteur jeunesse, contrairement à **194** jeunes en 2024.
Cela représente une augmentation de **13** jeunes, soit une hausse de **7**% par rapport à l'année précédente.
68% de ces jeunes (soit **140** jeunes) sont originaires du territoire du Centre Social Boilly.
Parmi ces jeunes, **124** garçons (soit **60**%) et **83** filles (soit **40**%) ont bénéficié d'une proposition d'action pédagogique et éducative.

LES SÉJOURS :

Les séjours jeunes viennent ponctuer des projets éducatifs. Chaque projet comprend des actions culturelles ou sportives, des actions solidaires, des actions d'autofinancement et des actions de cohésion de groupe. Ces phases d'actions éducatives sont conçues pour répondre aux objectifs du projet jeunesse du Centre Social Boilly.

Durant l'année 2025, **5** séjours jeunes ont été proposés, permettant à **50** jeunes de bénéficier d'un départ en séjour.

AQUA BOILLY SÉJOUR À NICE / 22 AU 30 AOUT 2025
12 JEUNES

BOILLY SURF SÉJOUR À BIARRITZ / 3 AU 14 AOUT 2025
9 JEUNES

BOILLY EUROPE SÉJOUR À BARCELONE / 5 AU 12 JUILLET 2025
9 JEUNES

BOILLY MONTAGNE SÉJOUR AU ESTABLE / 17 AU 21 FÉVRIER 2025
10 JEUNES

BOILLY MONTAGNE SÉJOUR AU ESTABLE / 22 AU 26 DÉCEMBRE 2025
8 JEUNES

Les actions d'insertions

L'axe 2 du projet jeunesse du Centre Social Boilly consiste à agir contre la précarité.
Un des objectifs opérationnels du projet est de contribuer à l'insertion des jeunes.
C'est dans cette perspective que le Référent jeunesse développe un volet d'animation sur la thématique de l'insertion. En alliant la volonté d'accompagner les jeunes vers l'insertion professionnelle et en utilisant le savoir-faire du Centre Social Boilly, plusieurs projets axés sur l'animation ont été développés : l'orientation des jeunes vers le BAFA, la coopérative jeunesse avec une thématique «animation», ainsi que le développement des permanences de partenaires. Parmi celles-ci, on trouve :
Permanence Alternance : Tous les vendredis de 15h00 à 17h00 au Centre Social Boilly, animée par la MELT.
Permanence Emploi des jeunes : Tous les mardis de 14h00 à 16h00 à l'Espace Jean Hytry, animée par Objectif Emploi.

Les Nouveaux projets :

Durant l'année 2025, le Centre Social Boilly a développé trois nouveaux projets à destination de la jeunesse. Axés sur la parentalité, l'accompagnement des jeunes dans la construction de leurs projets et la découverte des pratiques sportives et culturelles, ces dispositifs viennent s'imbriquer et compléter une programmation jeunesse déjà riche et diversifiée. Ils témoignent de la volonté du Centre Social Boilly de proposer des actions adaptées aux besoins des jeunes et de leurs familles, tout en favorisant leur épanouissement et leur engagement dans la vie du territoire.

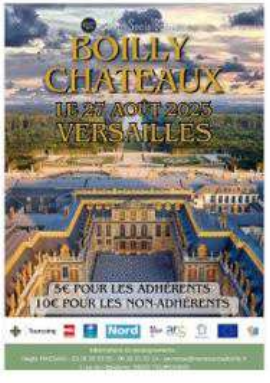

BOILLY EN MOUVEMENT Stage de paintball

BOILLY TREMPLIN

BOILLY EN MOUVEMENT Stage de Ski

BOILLY EN MOUVEMENT Stage d'équitation

BOILLY CHATEAUX

LES TEMPS FORTS :

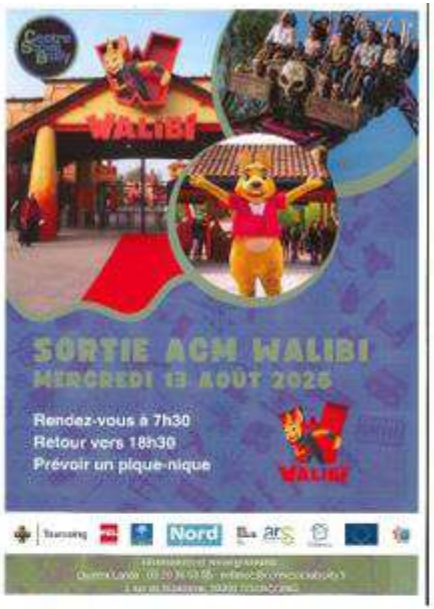

AVANT PREMIERE DU FILM EN PRESEANCE DES ACTEURS

ACTIONS PARENTARIALES :

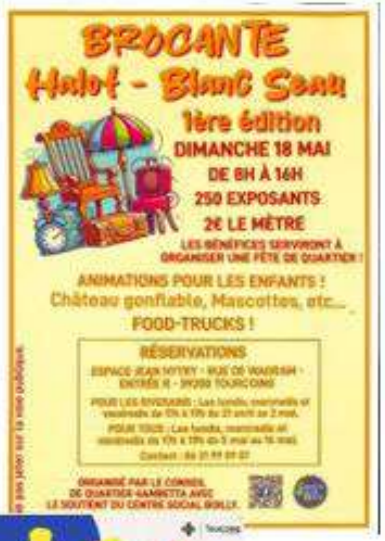

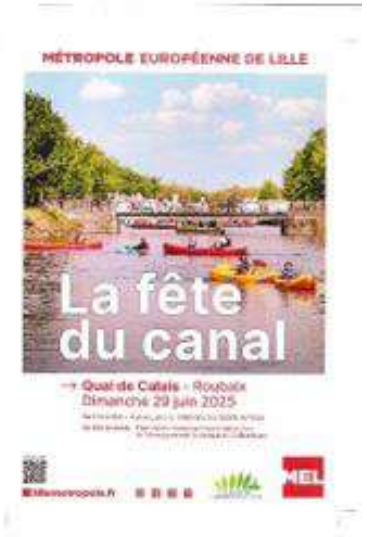

LES TEMPS FORTS 2025

CLUB ADOS BOILLY

JANVIER

FÉVRIER

MARS

AVRIL

MAI

JUIN

JUILLET

AOÛT

SEPTEMBRE

OCTOBRE

NOVEMBRE

DÉCEMBRE

Une année riche en projets, en rencontres et en souvenirs !

SECTEUR ANIMATIONS COLLECTIVES FAMILLES

Dans le cadre du projet social et de l'Animation Collective Famille (ACF), le centre social conçoit, met en œuvre et assure le suivi d'actions à destination des familles. Celles-ci répondent aux besoins identifiés sur le territoire et visent à soutenir la parentalité, encourager la participation des familles et renforcer le lien social.

Les actions familles sont coordonnées et animées de façon transversale, en lien avec les différents secteurs du centre social et les partenaires du territoire.

En 2025, l'équipe connaît une évolution avec des changements sur plusieurs postes :

Coordination : Merrine DESCATOIRE, Référente Familles

Equipe :Karine GELLE, Référente RSA
Linda COFFINET, Médiatrice Santé
Yacine BOUDLAL, Animateur numérique
Sidi Mohamed KASSOUS, Médiateur social
Sabine COLONNA, Animatrice Séniors
Alexis Bouchez, Chargé Transition numérique

644 adultes accompagnés (dont **331** familles) parmi lesquels **95**% de Tourquennois contre **576** familles accompagnées en 2024.

Et, **34** bénévoles participent à l'animation d'activités régulières auprès de nos familles, contre **33** en 2024

DES MOTS POUR L'INSERTION

48 personnes en 2025 contre ***41*** en 2024

Répartition hommes / femmes : ***32*** femmes et ***16*** hommes

Le projet « Des mots pour l'insertion » est conçu pour accompagner les personnes rencontrant des difficultés avec la langue française. Il permet aux participants d'apprendre le français grâce à des cours d'alphabétisation, tout en prenant part à des activités complémentaires qui facilitent leur insertion sociale et professionnelle.

L'alphabétisation

Les cours sont organisés en deux groupes :
Groupe 1 : lundi et jeudi après-midi, destiné aux non-parleurs et non-lecteurs.
Groupe 2 : mardi et vendredi, pour les personnes ayant déjà une maîtrise de base de la langue.
Chaque semaine :
Une séance est consacrée à la grammaire.
Une seconde séance porte sur l'usage pratique du français dans la vie quotidienne (remplir une demande de logement social, renouveler une carte d'identité, envoyer un message pour un rendez-vous, etc.).
Plusieurs bénévoles participent quotidiennement aux ateliers pour assister l'enseignante et offrir un accompagnement individualisé aux apprenants. Une conseillère en insertion professionnelle de l'association Objectif Emploi collabore ponctuellement avec l'équipe et participe à certains cours d'alphabétisation afin d'échanger avec le public.
Les activités complémentaires
En complément des cours d'alphabétisation, le projet propose un ensemble d'activités visant à renforcer l'aisance orale, la confiance en soi, la gestion du quotidien et les compétences numériques, dans le but de favoriser l'insertion sociale et professionnelle des participants.
Cette année, les participants ont pu assister à :

10 séances de théâtre, programmées durant les cours et animées par la compagnie Farfadets et Compagnie, permettant de développer l'aisance à l'oral, l'expression et la capacité à prendre la parole en public.

21 séances de sophrologie, proposées tous les vendredis après-midi, pour aider les participants à gérer leur stress et leurs émotions, favorisant ainsi une meilleure appréhension de leur quotidien et de leurs interactions professionnelles.

21 ateliers numériques, destinés à travailler sur la création ou la mise à jour de CV, mais également à apprendre à utiliser les outils numériques dans le cadre de démarches.

21 permanences administratives, permettant d'accompagner les participants dans des démarches concrètes : prise de rendez-vous médicaux, renouvellement de titres de séjour, etc.
Participation à deux temps forts autour de l'emploi :
un forum emploi organisé le mardi 10 juin par le centre social Boilly ;
un forum de l'intégration organisé le mardi 7 octobre (logement, emploi, accès aux droits) porté par l'association Objectif Emploi.
Résultats et perspectives
1 personne a intégré un Chantier d'Insertion
1 personne engagée dans un Contrat à Durée Déterminé
3 personnes ont intégré un parcours de formation
Ce dispositif contribue également au renforcement du lien social, de nombreux participants prenant part à d'autres actions du centre et s'investissant activement dans les sorties culturelles proposées.

ATELIER PARENTS/ENFANTS :

61 personnes pour 74 ateliers contre *63* en 2024 pour 36 ateliers

Les familles de nos quartiers d'intervention ont eu l'occasion de participer aux ateliers organisés chaque mercredi. Une large variété d'activités a été proposée : cuisine, musique, numérique, activités créatives et manuelles, zéro déchet, jeux de société, sciences, pêche, etc. Afin d'enrichir ces ateliers, nous avons collaboré avec plusieurs partenaires pour proposer des activités variées, notamment autour de la nature, avec La Maison de l'Eau, de la Pêche et de la Nature, l'association JANNAT et Les Petits Débrouillards.
Des séances animées par l'animateur numérique ont également été proposées autour du coloriage animé, permettant de discuter de l'évolution de l'usage du numérique. Pendant les vacances scolaires, les membres du Pôle Famille se sont rendus dans les Accueils Collectifs de Mineurs (ACM) afin d'aller à la rencontre des parents impliqués dans les activités du Pôle Enfance.
Cette action, menée de janvier à décembre (hors vacances scolaires), s'organise autour d'un atelier parents/enfants chaque semaine :
De 9h30 à 11h30 à la Maison des Services du Blanc Seau
De 14h00 à 16h00 au Centre Social Boilly

CAFE DES PARENTS :

25 participants pour *3* séances

Durant l'année, trois ateliers d'échange entre parents ont été animés par Élodie Bercker, prestataire et accompagnatrice en parentalité. Chaque séance débutait par un moment partagé entre parents et enfants, comme une sortie au théâtre, la projection d'un film ou un atelier créatif. Ensuite, les parents et les enfants se séparaient : les parents participaient à un temps d'échange avec Élodie, abordant des sujets liés à la vie familiale — gestion des conflits entre frères et sœurs, passage à l'adolescence, ou simplement prendre du temps pour soi — dans un cadre d'écoute et de partage. Pendant ce temps, les enfants participaient à des activités adaptées à leur âge, encadrées par un animateur, comme des ateliers avec des comédiens ou des ateliers numériques autour du film et de la photographie.

LES BLABLA DEJ EN FAMILLES

3 séances pour *60* participants en 2025 contre *63* en 2024

Organisé une fois par trimestre depuis 2024, cet espace offre aux familles un moment d'écoute et d'expression, leur permettant de partager leurs besoins. L'objectif est de mieux comprendre leurs attentes afin d'adapter nos pratiques professionnelles. C'est également l'occasion d'échanger sur les activités proposées dans le centre et d'explorer les éventuels changements souhaités par les habitants.

SEJOUR FAMILLES

11 personnes, soit ***6*** enfants, ***4*** parents et ***1*** séniors contre ***15*** personnes en 2024

Le séjour s'est déroulé à Boulogne-sur-Mer et a concerné quatre familles des quartiers Épidème, Gambetta et Blanc Seau de Tourcoing, toutes adhérentes du Centre Social Boilly. Pour préparer ce séjour, les familles se sont régulièrement réunies au cours des six mois précédant le départ. Ces moments ont permis de discuter de la préparation du budget, des valises, ainsi que de l'organisation des temps libres. Elles ont également participé à la sélection des lieux à visiter et à l'élaboration du planning des activités. Afin de financer une partie du séjour, les familles ont organisé des actions d'autofinancement : vente de gâteaux lors de la fête de l'Union et du Forum des droits des femmes, création d'un loto au Blanc Seau, participation à la braderie de Gambetta, vente de fleurs et de cases de tombola.
Le séjour a offert aux participants de riches moments de détente et de découverte : les familles ont profité de la plage, d'un shooting photo au coucher du soleil, d'une sortie à la piscine et à Bagatelle, et d'une visite au marché, etc. La Référente Famille a accompagné les familles tout au long de ce projet.

SORTIE FAMILLES

554 personnes en 2025 contre ***264*** familles en 2024

Cette année, les familles ont participé à de nombreuses sorties familiales variées, alliant loisirs et découvertes culturelles. Pour les sorties ludiques et de détente, elles ont profité de parcs d'attractions et d'espaces de loisirs tels que Bellewaerde, la Bourloire, Walibi, Plopsaland, Tourcoing Plage, le Parc Clémenceau ou encore le marché de Noël de Lille. Par ailleurs, des sorties culturelles et patrimoniales ont également été proposées, permettant aux familles de découvrir et d'enrichir leurs connaissances, comme : le MUba, l'Institut du Monde Arabe (IMA), le cimetière du quartier Pont de Neuville et la mosquée Eyüp Sultan de Roubaix. Ces expériences ont offert aux familles des moments de partage conviviaux, favorisant à la fois la détente, la découverte et l'ouverture culturelle, tout en répondant aux envies et besoins des participants.

LES DISTRIBUTIONS DE DENREES ALIMENTAIRES

469 colis distribués sur **10** samedis en 2025 (**8** samedi en 2024)

La TEEAM MARAUDE — composée du Centre Social Boilly et des associations La Rue C'est Nous et Diver'sité — organise chaque mois des maraudes fixes, qui se déroulent le dernier samedi du mois au Centre Social Boilly. Depuis le lancement de cette action solidaire, nous avons construit un partenariat solide avec la Banque Alimentaire de Lille, le Secours Populaire de Roubaix, qui nous fournissent chaque mois des denrées alimentaires. La Boulangerie Ange à Villeneuve d'Ascq ainsi que les dons de particuliers contribuent également à la pérennité de cette initiative.
La collecte de décembre a été particulièrement massive, afin d'apporter un soutien renforcé aux familles les plus démunies pour les fêtes de fin d'année. En amont de cette distribution, nous avons récolté vêtements chauds, nourriture, produits d'hygiène et jeux, permettant de constituer des boîtes solidaires offertes comme présents, en complément des sacs alimentaires. Cette distribution de fin d'année s'est déroulée dans une ambiance festive, avec la présence du Père Noël, un spectacle pour enfants et un disc-jockey, offrant aux familles un moment convivial et chaleureux, tout en répondant à leurs besoins essentiels

TEMPS FORTS

Tout au long de l'année, le Centre Social organise ou co-organise de nombreux événements et soirées festives, qui contribuent à renforcer la convivialité et le lien entre habitants. Les rendez-vous traditionnels incluent les fêtes de quartier de l'Union, du Blanc Seau et de l'Épidème, la Fête des Voisins dans les quartiers Épidème et Gambetta, ainsi que le Forum des droits des femmes et le Forum santé. Les habitants ont également pu profiter du Ciné Halloween du Blanc Seau, d'un loto, des Allumoirs, et de la fête solidaire du Nouvel An.
Cette année, des animations thématiques ont enrichi l'offre, avec notamment une soirée Cluedo, une soirée Années 80, et des tables d'hôtes conviviales, dont celles de Noël. Ces événements ont permis de créer des moments chaleureux et festifs, favorisant les échanges entre habitants, la participation active de tous, et le renforcement du vivre-ensemble au sein des différents quartiers.

POLE SANTE

Le Centre Social Boilly de Tourcoing continue à développer ses actions en matière de prévention santé, en s'appuyant sur les partenariats et contacts établis depuis la mise en place de son service dédié. La Médiatrice Santé joue un rôle central dans cette démarche, en :
Facilitant l'accès aux droits et aux soins pour tous les habitants ;
Organisant et soutenant des actions de prévention et de promotion de la santé adaptées aux besoins du territoire ;
Surveillant les besoins sanitaires et sociaux, pour mieux orienter les actions et les habitants ;
Renforçant les liens avec les partenaires locaux, afin d'assurer un accompagnement plus complet et efficace.

9 Accompagnements individuels en 2025 contre **7** en 2024
La Médiatrice Santé a pour mission de promouvoir la santé et la prévention en facilitant l'accès aux droits et aux soins. Elle contribue également à la mise en place d'initiatives de promotion de la santé et de prévention, veille à l'observation du territoire et œuvre au développement de partenariats locaux.

AMBASSADEURS SANTE

7 en 2025 contre **6** en 2024 Projet mené à l'initiative du Service Santé de la Ville

Sept habitantes, devenues ambassadrices santé dans les quartiers Épidème et Blanc Seau, sont activement impliquées dans nos actions de prévention et de promotion de la santé. Elles poursuivent régulièrement leur formation afin de répondre au mieux aux besoins des habitants. Cette année, elles ont par exemple participé à une formation organisée par le CRCDC, sur le rôle des personnes relais dans les dépistages organisés des cancers, renforçant ainsi leur expertise et leur capacité à informer et accompagner les habitants.
Elles promouvoient les actions santé mises en place par le Centre Social, et sont reconnues et sollicitées par les acteurs locaux et les usagers

TEMPS DE PREVENTION

Cette année, plusieurs temps de prévention santé ont été proposés. Nous avons organisé un atelier avec la CPAM autour des dépistages organisés, intégré dans un atelier bien-être. Un atelier avec Santélys a permis de présenter la pratique de l'automassage et d'identifier les activités physiques adaptées que chaque participant pouvait pratiquer en toute sécurité selon son handicap. Par ailleurs, un atelier Kiplin a été organisé entre les salariés du centre social. Réparties par pôle, les équipes étaient en compétition pour réaliser le plus de pas possible, favorisant le maintien de l'activité physique dans un esprit ludique et convivial. Nous avons également tenu un stand en novembre dans le cadre d'un atelier bien-être autour du « Mois sans tabac », et installé une fresque participative dans le centre social pour sensibiliser à la lutte contre les violences faites aux femmes.

FORUM DEPISTAGES ORGANISES

100 personnes en 2025 contre **110** en 2024

Fort d'une année de sensibilisation autour des dépistages organisés, le centre social Boilly a clôturé ses temps de prévention en décembre par la mise en place d'un forum santé, en partenariat avec d'autres acteurs du territoire. Différents prestataires étaient présents, tels que la CPAM, la Ligue contre le cancer, le CRCDC, les Ambassadrices santé, le Don du sang, Oscart Lambret, la Clinique de la Victoire, l'Institut Pasteur, etc. Durant ce forum, les participants ont également pu assister à une pièce de théâtre proposée par La Belle Histoire, abordant le thème des dépistages de manière ludique et informative

A RETENIR

44 participants contre **29** en 2024 sur le quartier de l'Epideme et **25** usagers contre **23** en 2024 sur le quartier du Blanc Seau ont participé aux « Boilly Bien-être ». Une coiffeuse et une esthéticienne interviennent en parallèle.

24 personnes contre **17** en 2024 participent à l'atelier de sophrologie.

43 usagers contre **22** en 2024 ont assisté aux ateliers gymnastiques douces programmés au centre social et à la maison des services du Blanc Seau.

27 usagers contre **7** en 2024 ont participé à l'atelier couture mis en place à l'Epideme.

401 paniers de fruits et légumes contre **246** en 2024 ont été commandés par les habitants de nos quartiers grâce à notre partenariat avec les Jardins de Cocagne. Les tarifs ajustés en fonction du quotient familial, ont permis de rendre accessible une alimentation saine et durable à tous.

9 personnes contre **11** en 2024 ont pris part à l'atelier marche. Cet atelier a donné la possibilité aux séniors de visiter différents lieux.

Depuis le 1er janvier 2025, la référente RSA est mise à disposition sur le plateau de l'accompagnement rénové des allocataires du RSA, dans le cadre d'un parcours « Emploi » réunissant plusieurs partenaires comme France Travail, le CCAS de Tourcoing et plusieurs structures d'insertion. Elle contractualise avec l'allocataire du RSA un contrat d'engagement réciproque d'une durée de six mois. Cela comprend un portefeuille de **50** personnes en file active accompagnées chaque mois, avec quatre entretiens mensuels.

RESULTATS POUR 2025 :

3 personnes ont obtenu l'Allocation aux Adultes Handicapés (AAH).

5 personnes ont suivi un parcours IOD.

8 personnes ont suivi la formation « Manager en Call Center », 3 personnes la formation « S'engager vers l'Emploi » pour définir leur projet professionnel, 3 personnes les formations CACES 1, 3 et 5, et 1 allocataire la formation Conducteur de lignes.

1 personne en CDDI en tant qu'ouvrier polyvalent chez Emmaüs Village.

2 personnes en CDDU en tant qu'agents d'entretien des locaux, contrat 20h par semaine.

1 contrat d'apprentissage en tant qu'agent polyvalent en Drive.

6 CDD de plus de six mois en tant que maçon, vendeur prêt-à-porter, cariste, animatrice couture et secrétaire.

2 CDI en tant que responsables de magasin.

2 créations d'entreprises.

2 immersions organisées (PMSMP) au sein du musée Le MUBA et dans le secteur des services à la personne.

7 allocataires ont bénéficié du permis de conduire afin d'élargir leur périmètre de recherche d'emploi avec Horizon Mobilité.

6 personnes ont suivi une remise à niveau en numérique avec KONEXIO.

Le 3 juin 2025, le centre social a organisé un job dating en partenariat avec

France Travail, La Melt, Objectif Emploi et Tous Ensemble. De nombreuses entreprises et organismes de formation ont répondu présents, tels que l'AFPA, Triselec, Temporis, Générale des Services, Interm'Aide, Elev'up, La Ferme de la Gontière, ASSIFEP, Millepatte, et AFTRAL. Plus de **115** personnes se sont présentées en recherche d'emploi ou de formation. Ce fut un moment d'échange dynamique entre recruteurs et chercheurs d'emploi. L'objectif : créer des opportunités, favoriser les rencontres et permettre à chacun de se rapprocher du monde professionnel dans un cadre convivial et accessible. Les candidats ont pu présenter leur profil, poser leurs questions et parfois même décrocher un premier entretien sur place.

POLE MÉDIATION SOCIALE ET CULTURELLE

15 familles accompagnées contre **17** en 2024

Le médiateur social et culturel a pour mission de recréer, renforcer et maintenir le lien social, tout en prévenant et en apaisant les conflits entre les individus. Il intervient dans un cadre structuré, favorisant le dialogue et accompagnant la recherche de solutions adaptées aux difficultés rencontrées. Par son rôle de médiation, il instaure un espace d'écoute neutre et bienveillant et agit comme intermédiaire entre les personnes concernées et les structures de droit commun.
Ses missions principales sont les suivantes :
Rétablir la communication entre des personnes en difficulté et les accompagner dans la recherche de solutions adaptées à chaque situation, en privilégiant une approche pacifique, constructive et respectueuse.
Faciliter l'accès aux services publics et aux dispositifs sociaux en mettant en relation les personnes avec les institutions, les associations et les acteurs locaux, afin d'améliorer leur accompagnement et leur prise en charge.
Renforcer la cohésion sociale en organisant des actions de sensibilisation, des ateliers ou des temps d'échanges collectifs visant à promouvoir le vivre-ensemble et à prévenir les tensions au sein des communautés.
Favoriser l'insertion sociale et professionnelle, notamment par l'orientation vers les structures compétentes, le soutien aux démarches administratives et l'encouragement à l'autonomie dans les relations avec les institutions.
Améliorer la qualité de vie des habitants en fluidifiant les relations de voisinage, en créant des espaces de dialogue et en mettant en place des actions contribuant à un environnement plus harmonieux, solidaire et inclusif.
Par sa présence de proximité et son rôle d'accompagnement, le médiateur social et culturel

CAFÉS SÉNIORS :

44 séniors en 2025 contre **23** en 2024

Chaque semaine, les seniors se retrouvent pour des temps conviviaux et chaleureux : le mardi au Centre Social Boilly et le mercredi à la Maison des Services du Blanc Seau. Ces rendez-vous sont avant tout des moments de partage, d'échange et de rencontres.
Ils permettent aux participants de discuter de leur quotidien, de proposer des idées d'animations et de préparer ensemble des sorties et activités. Tout au long de l'année, différentes actions leur sont proposées : ateliers de prévention animés par la Médiatrice Santé, jeux de société, atelier numérique avec l'animateur numérique, atelier cuisine, atelier intergénérationnel avec les familles des ateliers parents enfants, ateliers créatifs, etc. .
Ces temps réguliers contribuent à rompre l'isolement, à créer du lien social et à offrir aux seniors des activités variées, en accord avec leurs envies et leurs besoins, dans un cadre bienveillant et convivial.

ATELIER CUISINE

34 contre **12** usagers en 2024

Les ateliers cuisine se sont déroulés tous les jeudis, de 9h à 12h, hors périodes de vacances scolaires.
Une diététicienne est intervenue chaque premier jeudi du mois afin de nous faire découvrir de nouvelles recettes, tout en partageant ses conseils nutritionnels. Ces ateliers ont été de véritables moments de convivialité : ils ont permis de se réunir autour d'une table, de cuisiner ensemble, d'échanger et de partager un repas dans une ambiance chaleureuse et bienveillante.

PERSPECTIVES 2026

Déployer le nouveau projet social en le traduisant concrètement dans les actions menées auprès des familles, pour mieux répondre à leurs besoins et attentes.
Renforcer la mobilisation des familles en poursuivant les initiatives existantes : développement des groupes de discussion en ligne (WhatsApp) par activité, distribution d'informations à la sortie des écoles et actions de porte-à-porte pour toucher directement les habitants dans leur quartier.
Renforcer les actions de prévention en abordant diverses thématiques essentielles telles que la santé, le surendettement ou d'autres problématiques sociales, en proposant plusieurs interventions mensuelles de partenaires santé au sein de nos actions bien-être.
Créer et animer un jardin partagé en impliquant activement les habitants des quartiers, favorisant ainsi le lien social et l'apprentissage de pratiques durables.
Création d'une newsletter participative : un outil conçu par les habitants pour les habitants, permettant de partager actualités, activités et ressources sur le territoire, de présenter les habitants et leurs envies, et de diffuser des informations utiles pour toute la communauté.
Accueil libre pour tous : permettre aux familles de repérer le centre comme un lieu ouvert et chaleureux, où elles peuvent se rendre pour échanger, partager un café et se retrouver, même en dehors des ateliers programmés.
Consolider les partenariats avec les acteurs du territoire pour mutualiser les ressources et renforcer l'impact des actions menées.

POLE NUMERIQUE

Bénéficiaires : **682** contre **702** personnes en 2024

Des ateliers d'initiation et d'accompagnement au numérique sont proposés aux usagers du centre social les lundis et vendredis de 14h à 16h. Ces temps collectifs ont pour objectif de favoriser l'autonomie numérique des participants et de réduire les situations d'isolement face aux démarches en ligne. Lors de ces ateliers, les participants sont accompagnés dans l'apprentissage des usages numériques du quotidien. Les thématiques abordées sont variées et adaptées aux besoins des personnes présentes : prise en main de l'ordinateur, du smartphone ou de la tablette, utilisation d'Internet, gestion et envoi d'emails, création et organisation de dossiers, transfert et partage de photos, ainsi que l'utilisation d'applications utiles au quotidien. Une attention particulière est également portée à l'accompagnement dans l'utilisation des services en ligne liés aux droits et à la santé. Les participants peuvent ainsi être guidés dans leurs démarches sur des plateformes telles que les comptes administratifs (CAF, impôts, assurance maladie, retraite, etc.), la prise de rendez-vous médicaux en ligne, ou encore la consultation de documents administratifs.
En complément des ateliers collectifs, des temps d'accompagnement individuel sont proposés lors de créneaux plus libres. Ces moments permettent d'aborder des situations plus spécifiques ou sensibles nécessitant une attention particulière, comme la gestion d'un titre de séjour, le suivi d'amendes, la compréhension de démarches administratives en ligne, ou encore la résolution de difficultés techniques sur les appareils personnels.
La prévention aux risques du numérique est également intégrée de manière transversale dans l'ensemble des ateliers. Sans être l'objet d'un atelier spécifique, une sensibilisation régulière est réalisée auprès des participants sur les bonnes pratiques à adopter : reconnaissance des tentatives d'arnaques en ligne, protection des données personnelles, gestion des mots de passe, vigilance face aux emails frauduleux ou aux faux sites administratifs.

Par ailleurs, des interventions ont lieu lors des ateliers parents-enfants du mercredi, notamment à travers l'activité BlinkBook, qui permet aux enfants de colorier des dessins qui prennent ensuite vie grâce à une application numérique. Cette activité constitue une première approche ludique du numérique, favorisant la découverte des outils numériques tout en encourageant la créativité et les moments de partage entre parents et enfants.

Plus largement, les actions numériques menées auprès des familles permettent également d'accompagner les parents dans l'usage des outils numériques liés à la scolarité de leurs enfants (ENT, messagerie scolaire, inscriptions en ligne), dans la gestion des documents numériques ou encore dans l'accès à des ressources éducatives et culturelles en ligne.
L'ensemble de ces actions contribue à renforcer l'autonomie numérique des habitants, à faciliter l'accès aux droits et aux services, et à créer des espaces d'apprentissage et d'entraide autour des usages du numérique.

PERSPECTIVES 2026

– Développement des actions numériques
- Développer plus d'actions numériques à destination des familles, favorisant une découverte positive et créative des outils numériques (activités ludiques, éducatives et collaboratives).
- Poursuivre les animations numériques lors des ateliers parents-enfants, notamment autour d'activités mêlant créativité et outils numériques (ex : coloriage animé, découverte d'applications créatives).
- Accompagner les parents dans l'utilisation des outils numériques liés à la scolarité (ENT, messagerie scolaire, inscriptions en ligne, suivi des devoirs).
- Mettre en place un projet de création de podcasts avec les habitants, associant seniors et familles :
- découverte des bases de l'enregistrement audio
- initiation au montage simple
- création de contenus autour de témoignages, histoires du quartier, souvenirs ou échanges intergénérationnels
- valorisation des productions réalisées par les habitants.
- Favoriser les projets numériques intergénérationnels, permettant aux seniors, parents et enfants de partager leurs connaissances et leurs expériences autour des outils numériques.
- Faire du numérique un outil de lien social, d'expression et de participation des habitants, en encourageant la production de contenus (audio, photo, vidéo) et la valorisation des initiatives locales.

Toute l'année, divers ateliers sont programmés afin de répondre aux attentes des usagers ; la Référente Famille reçoit individuellement les familles pour les accompagner et si nécessaire les orienter vers d'autres professionnels (Assistante Sociale UTPAS, CCAS, TOUS ENSEMBLE, …) ou à l'interne suivant la problématique abordé.

ACTIONS TRANSVERSALES

BOILLY STREET CULTURE financé dans le cadre du Contrat de Ville et FPT 2025

Boilly Street Culture est un projet culturel de territoire développé depuis 2017 dans le cadre du Contrat de Ville. Il s'inscrit dans une démarche d'accès à la culture pour tous, en valorisant la créativité, la participation des habitants et la dynamique collective. Reposant sur une approche d'éducation populaire, le projet fait de l'art un outil d'expression, d'émancipation, de lien social et de citoyenneté.
Pensé comme un espace d'expression artistique, éducatif et citoyen, Boilly Street Culture déploie tout au long de l'année des ateliers, stages, projets de création et événements culturels mêlant danse, musique, arts plastiques, écriture, cinéma, création sonore et actions en lien avec les enjeux environnementaux. Le projet agit au plus près du quotidien des habitants et mobilise principalement les enfants, les jeunes et les familles du territoire.
Il favorise la rencontre entre générations, l'ouverture culturelle et la découverte de nouvelles formes d'expression, tout en permettant aux participants de développer leur confiance en eux, leur esprit critique et leur capacité à créer collectivement.
Une démarche de projet de territoire :
Boilly Street Culture se construit en collaboration étroite avec les acteurs locaux : établissements scolaires (école maternelle Balzac ainsi que l'école élémentaire Victor Hugo), associations, artistes, structures culturelles et partenaires institutionnels.

Cette co-construction permet :
- D'Adapter les actions aux réalités du territoire et aux besoins des habitants.
- De croiser les approches éducatives, sociales et artistiques pour une offre plus riche.
- De renforcer la dynamique partenariale et valoriser les ressources et talents locaux.
- De faire émerger une identité locale positive, fondée sur la créativité, la solidarité et le vivre-ensemble.

Budget global 2025

Budget total de l'action : **24 000 €.**

Ce budget couvre toutes les activités, incluant les ateliers artistiques, spectacles, concerts, carnaval, projets collaboratifs et partenariats avec artistes et structures locales ainsi que le coût de matériel et salaires.

Axes d'intervention et actions réalisées.

Pratiques artistiques et création :

- Stages de danse (juillet) : **24** enfants 6–8 ans, **24** enfants 9–11 ans, **24** adolescents, travail sur la créativité corporelle, l'expression et la confiance en soi.

- Création de chansons : **24** enfants 6–8 ans et **24** enfants 9–11 ans, écriture et interprétation

musicale, restitution lors du spectacle de fin de centre.
- Ateliers Arts Plastiques : différents groupes (30 enfants maternelles, 110 enfants sur ateliers marionnettes, adolescents) – exploration de techniques artistiques et affirmation de l'expression personnelle.
- Atelier Hip Hop : adolescents, création musicale et chorégraphique, ateliers de graff et balade street art avec le collectif Damas.
- Atelier enregistrement de musique au Boilly Studio.
- Projet Break Dance : 50 enfants 9–11 ans dans le cadre du projet « Et toi en 2024 ».

- Projet fresque en partenariat avec l'école Victor Hugo et artiste Lem : **4** classes de l'école, réalisation collective sous le préau.

- Projet voyage sonore : **8** adolescents, création d'un conte sonore moderne avec l'artiste Sylvain Kalaau.
- Atelier fabrication d'instruments en matériaux recyclés lors du Nouvel An Solidaire : sensibilisation écologique et valorisation artistique.
- Ateliers arts plastiques et Halloween : peinture et création de biscuits décoratifs avec les ados.

Bien-être et développement personnel :
- Séances de méditation (juillet) pour 6–8 ans et 9–11 ans dans les quartiers Épidème, Gambetta et Blanc Seau (**131** enfants au total). L'objectif de la séance est la gestion des émotions, concentration, équilibre psycho-émotionnel.

- Ateliers d'éveil musical : avril (3–5 ans Épidème et **5** enfants crèche Jean Lamarque) et février (**30** enfants 3–5 ans et **24** enfants 6–8 ans), développement sensoriel et musical.

Événements culturels à destination des familles :

- Spectacle Cirque à la Halte-Garderie : **24** familles. Moment fédérateur pour les familles de la Halte-Garderie.
- Spectacle Cirque en avril ouvert à tous : activité artistique partagée pour les enfants et familles (**250** personnes).

- Spectacle de Magie en octobre : **300** participants.

- Spectacle Halte-Garderie Noël : **24** familles, partage intergénérationnel.

- Carnaval (février) : fanfare (**10** musiciens) pour le défilé et boum final, **250** enfants et familles.
- Concerts :

5 juillet au Parc de l'Union : **250** participants.

14 août au square Leman au Blanc Seau : **250** participants.

Médiation culturelle et sensibilisation :

- Projet Pouce Ciné "Ça cartoon à Boilly" (août) : **24** enfants 9–11 ans, découverte du cinéma d'animation et développement de l'esprit critique.

- Projet sur l'eau (janvier–mars) à destination de **4** classes de l'école maternelle Balzac ainsi que des ateliers à destinations d'un groupe de 24 6/11 ans du centre social Boilly. Ce projet a comme objectif la sensibilisation environnementale, projections de films et créations artistiques (fresque et insectes).

- Journée jeu cartes Magic : **6** adolescents, partenariat avec le Phare, échanges et découverte du jeu.

Événements familiaux
- Épidème : **370** participants sur l'année aux différents événements.
- Blanc Seau : **195** participants sur l'année aux différents événements.
- Gambetta : **260** participants sur l'année aux différents événements.

Présentation graphique du public participant au projet Boilly Street Culture :

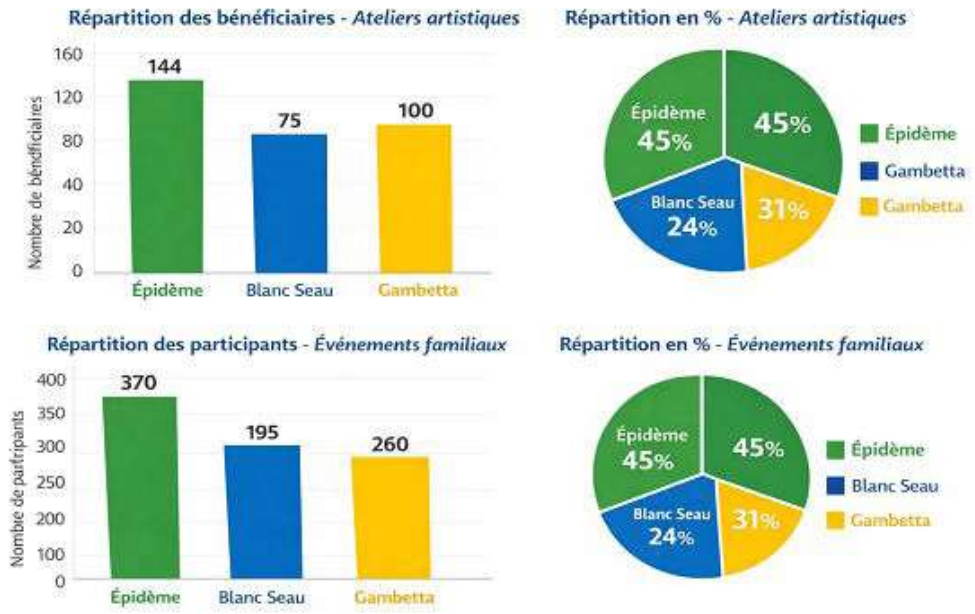

BILAN FINANCIER

Equipe :
Philippe FOURRIER, Comptable
Patrick NSIESE, Trésorier
Marie Christine BACQUET, Assistante de Direction

Budget du Centre Social Boilly : **1 955 499** €
En hausse de **96 935.80** € (+ **5.21**%)
Contre **1 858 563.20** €en 2024

Le résultat d'exploitation pour l'exercice 2025 est excédentaire de **90 419.69** €
Contre **81 284.74** € en 2024

RAPPORT FINANCIER 2025

1. COMPTE DE RESULTATS

Total Produits	**1 960 120.03 €**
Total Charges	**1 862 978.78 €**

Résultat	**+ 97 141.69**

LES CHARGES :

	2023	2024	**2025**	**Variation**
60 ACHATS	56 980	61 491	**67 550.73**	**9.86 %**
61 SERVICES EXTERIEURS	80 390	77 163	**76 521.77**	**-0.83 %**
62 AUTRES SERVICES EXTERIEURS	276 564	296 232	**327 617.08**	**10.59 %**
63 IMPOTS, TAXES ET ASSIM	45 611	52 877	**55 196.32**	**4.39 %**
64 CHARGES DE PERSONNEL	1 191 702	1 266 192	**1 281 825.05**	**1.23 %**
65 CHARGES GESTION COURANTE	0	0	**17 720.70**	
68 AMORTISSEMENTS ET DOTATIONS	56 441	23 324	**36 547.13**	**58.67 %**
66 CHARGES FINANCIERES	0	0	**0**	**56.69 %**
67 CHARGES EXCEPTIONNELLES	3 747	11 244	**11 244**	**200.08 %**
TOTAL DES CHARGES	1 711 435	1 777 278	**1 862 979**	**4.82 %**
69 CHARGES SUPPLETIVES	232 791	236 770	**236 770**	

LES PRODUITS :

	2023	2024	**2025**	**Variation**
PARTICIPATION DES USAGERS	200 631	198 837	202 502.83	**1.84 %**
REMUNERATION SERVICES	15 234	16 259	12 682.22	**6.73 %**
Etat ASP contrats aidés	61 206	84 816	71 335.44	**-25.49 %**
Etat	147 062	183 063	183 063	**-7.16 %**
Région	16 871	17 103	17 103	**54.38 %**
Département	121 194	1136 028	1136 028	**9.75 %**
Commune	411 266	360 954	360 954	**9.87 %**
CAF	130 929	133 178	133 178	**1.71 %**
CNAF	589 189	689 731	689 731	**17.06 %**
Autres subventions	3 900	33 480	33 480	**758.46 %**
Cotisations	6 980	6 127	6 127	**14.75 %**
Produits Divers de gestion courante	567	3 002	3 002	**- 44.62 %**
Reprises sur provisions	18 000	16 912	16 912	**-6.05 %**
Produits Financiers	2 259	2391	2391	**5.86 %**
Produits Exceptionnels	70 811	5847	5847	**-91.74 %**
Produits divers	1531	1073	1073	**-29.92%**
TOTAL DES PRODUITS	1 797 629	1 866 801	1 960 120.03	**5 %**
79 C PARTIE CHARGES SUPPLETIVES	232 791	236 770	236 770	

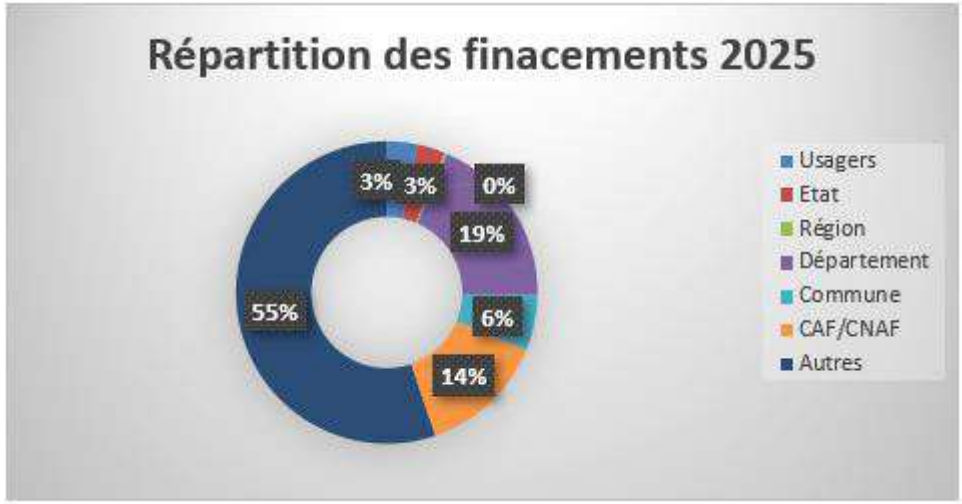

De 2019 à 2021, le Centre Social Boilly avait confirmé sa bonne gestion financière par des excédents successifs (29 267 € en 2019, 48 661 € en 2020, 69 552 € en 2021, 14 661 € en 2022, 86 194€ en 2023 et 78 279 € en 2024) nous permettant ainsi de reconstituer des fonds propres (négatifs depuis 2016).

2025, reste toujours une année de continuité et consolidation du résultat d'exploitation et des fonds propres par un excédent de **97 141.69** € (résultat d'exploitation de 90 419,69 €, 35 807,38 € de reprise de provisions & 5 000 € de fonds dédiés)

	Résultat	**Fonds propres**
2018	65 095 €	30 377 €
2019	29 267 €	71 302 €
2020	48 661 €	87 726 €
2021	69 552 €	173 759 €
2022	14 661 €	181 402 €
2023	86 194 €	286 011 €
2024	78 279 €	361 326 €
2025	**97 141 €**	**456 746 €**

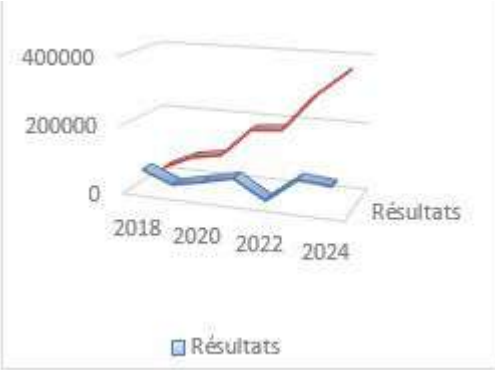

Ratio solidité financière : 64 j contre 58j en N-1

Evolution trésorerie	année	2 021	2 022	2 023	2 024	2 025
Trésorerie nette * 360 jours		131 255 996	75 586 856	76 952 300	108 328 702	125 839 235
Total des produits exploitation		1 545 903	1 625 978	1 724 560	1 863 691	1 955 499
	90 jours	85	46	45	58	64

LES CHARGES

2. BILAN FINANCIER

ACTIF

			2025	31/12.2024 Total
	Valeur Brute	Amortissement	Valeur Nette	Valeur Nette
Immobilisations Corporelles	145 711.31	116 780.37	28 930.94	14 587.94
Construction	32 817.39	32 151.39	666.00	
Installation technique	112 893.92	84 628.98	28 264.94	14 587.94
TOTAL ACTIF IMMOBILISE	**145 711.31**	**116 780.37**	**28 930.94**	**14 587.94**
CREANCES D'EXPLOITATION	**437 196.70**		**437 196.70**	**416 927.61**
Créances clients, usagers	418 386.62		418 386.62	393 779.57
Créances reçues				
Autres créances	18 810.08		18 810.08	23 148.04
Charges constatées d'avance				
VALEURS IMMOBILIERES	**200 000.00**		**200 000.00**	
DISPONIBILITES	**149 553.43**		**149 553.43**	**300 913.06**
TOTAL ACTIF CIRCULANT	**786 750.13**		**786 750.13**	**717 840.67**
TOTAL GENERAL	**932 461.44**	**116 780.37**	**815 681.07**	**732 428.61**

PASSIF

	EXERCICE 2025	EXERCICE 2024
Fonds propres statutaires	49 878,50	49 878,50
Réserve	34 148,58	34 148,58
Report à Nouveau	271 948.96	193 670.12
EXEDENT DE L'EXERCICE	97 141.25	78 278.84
S/Total I	**453 117.29**	**355 976.04**
Subventions d'Investissement	3 628.74	5 350.30
Fonds Dédiés	52 246.00	34 246.00
Provisions pour Risques & Charges	37 913.38	69 310.63
Total II	**37 913.38**	**69 310.63**
Dettes Fournisseurs	38 285.96	21 101.34
Dettes Fiscales et Sociales	157 179.49	147 519.49
Autres dettes	31 510.21	26 855.81
Produits Constatés d'Avance	41 800.00	72 069.00
Total III	**268 775.66**	**267 545.64**
Total Général	**815 681.07**	**732 428.61**

MEMBRES DU CONSEIL D'ADMINISTRATION

4 ADMINISTRATEURS MEMBRES DU BUREAU

Mr Amara AHMED EL MEZOUAR, Président
Mr Sylvain CAUCHE, Vice-Président
Mr Patrick NSIESE NDONGALA, Trésorier
Mme Norah MOUHAB, Secrétaire

13 ADMINISTRATEURS

Mr Thierry GHEMIRED, Mme Akila BEYYOUDH, Mme Moktaria BOUMAZZA,
Mr Nasser LASSOUED, Mr Yannick KABUIKA, Mme Patricia LANDON,
Mr Mehdi LESTIENNE, Mme Roukiat TOURTIT, Mr Nourredine ZAIRI,
Mme Sadia GOUDAHA, Mr Azedine NEDJARI, Mme Sabrina KACI, Mr Hakim BOUSLAH.

2 ADMINISTRATEURS A VOIX CONSULTATIVE

Mr Pathé DIOP, Mr Laurent LANDA (CSE)

4 MEMBRES DE DROIT

Mme Marie Christine LEJEUNE, Adjointe au Maire
Mme Zina DAHMANI, Conseillère municipale déléguée aux Centres Sociaux
Mme Claire MARAS, Adjointe de quartier
Mr Mounir SAIDI, CAF du Nord

A RETENIR SUR 2025

BENEVOLES : 18 Administrateurs, ***87*** bénévoles pour ***7 106*** heures participent à l'animation d'activités régulières

EQUIPE : ***151*** salariés : ***29*** ETP, ***135*** contrats contre ***142*** salariés : ***26*** ETP, et ***245*** contrats en 2024

ADHERENTS : ***2 049*** contre ***1 871*** en 2024 : ***91,76***% habitent la ville de Tourcoing (***56.7***% sont issus de nos 4 quartiers, ***35.2***% viennent principalement des quartiers voisins, ***8.24***% des villes voisines de Roubaix & Wattrelos).

BUDGET : ***1 955 499*** € contre ***1 858 563.20*** € en 2024 - En hausse de ***96 935,8 € (+ 5.21%)***
Le résultat d'exploitation excédentaire pour l'exercice 2025 de + ***90 419,69*** € contre + ***81 284.74*** € en 2024

PETITE ENFANCE : La structure a accueilli ***56*** enfants (uniquement Tourquennois) contre ***49*** en 2024 (21,71 places d'accueil utilisées)
La structure a ouvert ses portes ***217*** jours contre ***220*** jours en 2024 Heures d'ouverture : ***1926*** h contre ***1952.50*** h en 2024
4 Enfants ont bénéficié d'un suivi et accompagnement individuel avec l'Infirmière soit ***2 698.5*** h contre ***4 238.5*** h en 2024 ***2698.5***
Heures de présences réalisées : ***32 178*** h contre ***32 453.5*** h en 2024

ENFANCE / JEUNESSE : ***926*** enfants accueillis contre ***973*** en 2024
dont ***548*** de notre territoire (***59***%), ***345*** d'autres quartiers (***33,7***%) et ***33*** des territoires voisins (***3,6***%)
Heures de présences réalisées : ***188 696*** h contre ***192 647*** h en 2024

JEUNESSE : ***274*** jeunes ont été accueillis au Centre Social Boilly contre ***239*** en 2024 (+***33.5***%) dont ***172*** de nos quartiers et ***102*** des autres quartiers de Tourcoing (***151*** garçons et ***123*** filles soit une mixité du public ***33***% d'ados de 11/15 ans, ***28*** % de 15/18 ans et ***40*** % de plus de 18 ans)

FAMILLES : ***644*** adultes accompagnés (dont ***331*** familles) parmi lesquels ***95***% de Tourquennois contre ***576*** familles accompagnées en 2024.

ACCOMPAGNEMENT SOCIAL DES ALLOCATAIRES DU RSA : Depuis le 1er janvier 2025, la référente RSA est mise à disposition sur le plateau de l'accompagnement rénové des allocataires du RSA, dans le cadre d'un parcours « Emploi » réunissant plusieurs partenaires comme France Travail, le CCAS de Tourcoing et plusieurs structures d'insertion. Elle contractualise avec l'allocataire du RSA un contrat d'engagement réciproque d'une durée de six mois. Cela comprend un portefeuille de 50 personnes en file active accompagnées chaque mois, avec quatre entretiens mensuels.

Cofinancé par l'Union européenne